



แผนพัฒนาท้องถิ่น

(พ.ศ. ๒๕๖๖ - พ.ศ. ๒๕๗๐)

ของ

องค์การบริหารส่วนตำบลคอนสวรรค์
อำเภอวานรนิวาส จังหวัดสกลนคร

คำนำ

พระราชบัญญัติสภาตำบลและองค์การบริหารส่วนตำบล พ.ศ.๒๕๓๗ แก้ไขเพิ่มเติมถึง (ฉบับที่ ๗) พ.ศ. ๒๕๖๒ มาตรา ๖๙/๑ พระราชบัญญัติกำหนดแผนและขั้นตอนการกระจายอำนาจให้แก่องค์กรปกครองส่วนท้องถิ่น พ.ศ. ๒๕๔๒ หมวด ๒ มาตรา ๑๖ (๑) ระเบียบกระทรวงมหาดไทย ว่าด้วยการจัดทำแผนพัฒนาขององค์กรปกครองส่วนท้องถิ่น พ.ศ. ๒๕๔๘ และที่แก้ไขเพิ่มเติมถึง (ฉบับที่ ๓) พ.ศ. ๒๕๖๑ ได้กำหนดให้องค์กรปกครองส่วนท้องถิ่นมีอำนาจและหน้าที่ในการจัดทำแผนพัฒนาท้องถิ่น เพื่อใช้เป็นกรอบในการจัดทำงบประมาณรายจ่ายประจำปี และงบประมาณจากเงินสะสมในช่วงของแผนนั้น รวมทั้งวางแนวทางเพื่อให้มีการปฏิบัติให้บรรลุวัตถุประสงค์ตามโครงการพัฒนาที่กำหนดไว้ในแผนพัฒนาท้องถิ่น ซึ่งแผนพัฒนาท้องถิ่นตามระเบียบดังกล่าว หมายความว่า แผนพัฒนาขององค์กรปกครองส่วนท้องถิ่น ที่กำหนดวิสัยทัศน์ ประเด็นยุทธศาสตร์ เป้าประสงค์ ตัวชี้วัด ค่าเป้าหมาย และกลยุทธ์ โดยสอดคล้องกับแผนพัฒนาจังหวัด ยุทธศาสตร์การพัฒนาขององค์กรปกครองส่วนท้องถิ่นในเขตจังหวัด แผนพัฒนาอำเภอ แผนพัฒนาตำบล แผนพัฒนาหมู่บ้านหรือแผนชุมชน อันมีลักษณะเป็นการกำหนดรายละเอียดแผนงานโครงการพัฒนา ที่จัดทำขึ้นสำหรับปีงบประมาณแต่ละปี ซึ่งมีความต่อเนื่องและเป็นแผนก้าวหน้าและให้หมายความรวมถึงการเพิ่มเติมหรือเปลี่ยนแปลงแผนพัฒนาท้องถิ่น สำหรับโครงการพัฒนาในความหมายของแผนพัฒนาท้องถิ่น หมายความว่า โครงการที่ดำเนินการจัดทำบริการสาธารณะ และกิจกรรมสาธารณะ เพื่อให้การพัฒนาบรรลุตามวิสัยทัศน์ที่กำหนดไว้ ตามระเบียบกระทรวงมหาดไทย ว่าด้วยการจัดทำแผนพัฒนาขององค์กรปกครองส่วนท้องถิ่น (ฉบับที่ ๓) พ.ศ. ๒๕๖๑ โดยการจัดทำแผนพัฒนาท้องถิ่นตามระเบียบกระทรวงมหาดไทย ว่าด้วยการจัดทำแผนพัฒนาขององค์กรปกครองส่วนท้องถิ่น พ.ศ. ๒๕๔๘ ข้อ ๑๘ แผนพัฒนาท้องถิ่น กรณีเทศบาล องค์การบริหารส่วนตำบล เมืองพัทยาและองค์กรปกครองส่วนท้องถิ่นอื่นที่มีกฎหมายจัดตั้งให้จัดทำหรือทบทวนให้แล้วเสร็จภายในเดือนตุลาคมก่อนปีงบประมาณถัดไป ซึ่งแก้ไขเพิ่มเติมโดยระเบียบกระทรวงมหาดไทยว่าด้วยการจัดทำแผนพัฒนาท้องถิ่น (ฉบับที่ ๒) ข้อ ๘ และระเบียบกระทรวงมหาดไทยว่าด้วยการจัดทำแผนพัฒนาท้องถิ่น (ฉบับที่ ๓) พ.ศ. ๒๕๖๑ ข้อ ๓ ให้แก้ไขคำว่า “แผนพัฒนาท้องถิ่นสี่ปี” เป็นแผนพัฒนาท้องถิ่น และแก้ไขคำว่า “แผนพัฒนา” เป็นแผนพัฒนาท้องถิ่น” ในระเบียบกระทรวงมหาดไทยว่าด้วยการจัดทำแผนพัฒนาท้องถิ่น พ.ศ. ๒๕๔๘ ซึ่งแก้ไขเพิ่มเติมโดยระเบียบกระทรวงมหาดไทยว่าด้วยการจัดทำแผนพัฒนาท้องถิ่น (ฉบับที่ ๒) พ.ศ. ๒๕๕๙ ทุกแห่ง ประกอบกับหนังสือกระทรวงมหาดไทย ด่วนที่สุด ที่ มท ๐๘๑๐.๓/ว ๗๔๖๗ ลงวันที่ ๑๔ ธันวาคม ๒๕๖๓ เรื่อง แนวทางการจัดทำแผนพัฒนาท้องถิ่น (พ.ศ. ๒๕๖๖ – ๒๕๗๐) ขององค์กรปกครองส่วนท้องถิ่น ให้แล้วเสร็จภายในเดือนตุลาคม พ.ศ. ๒๕๖๔ นั้น

ดังนั้น องค์การบริหารส่วนตำบลคอนสวรรค์ จึงได้จัดทำ แผนพัฒนาท้องถิ่นเชิงบูรณาการ (แผนพัฒนาท้องถิ่น พ.ศ. ๒๕๖๖ – ๒๕๗๐) ประจำปีงบประมาณ ๒๕๖๔ โดยคณะกรรมการพัฒนาท้องถิ่นจัดประชุมประชาคมท้องถิ่น ส่วนราชการ และรัฐวิสาหกิจที่เกี่ยวข้อง เพื่อแจ้งแนวทางพัฒนาท้องถิ่น รับทราบปัญหา ความต้องการ ประเด็น การพัฒนาและประเด็นที่เกี่ยวข้องตลอดจนความช่วยเหลือทางวิชาการ เพื่อนำมา กำหนดแนวทางการจัดทำแผนพัฒนาท้องถิ่น

องค์การบริหารส่วนตำบลคอนสวรรค์ จึงหวังเป็นอย่างยิ่งว่าแผนพัฒนาท้องถิ่น (พ.ศ.๒๕๖๖ – ๒๕๗๐) จะเป็นแนวทางหนึ่งที่สามารถให้บริการสาธารณะและสนองต่อความต้องการของประชาชนในท้องถิ่นให้เกิดการสัมฤทธิ์ผลและบรรลุวัตถุประสงค์ในการพัฒนา ซึ่งจะส่งผลให้คุณภาพชีวิตของประชาชน เศรษฐกิจและสังคมของตำบลคอนสวรรค์ ให้ดีขึ้น และพัฒนาตำบลคอนสวรรค์ ให้เจริญก้าวหน้าดังที่ตั้งเป้าหมายไว้ต่อไป

องค์การบริหารส่วนตำบลคอนสวรรค์

กันยายน ๒๕๖๔

สารบัญ

หน้า

ส่วนที่ ๑ สภาพทั่วไปและข้อมูลพื้นฐาน

๑. ข้อมูลเกี่ยวกับที่ตั้งอาณาเขต	๑
๒. การเมืองการปกครอง	๑
๓. ประชากร	๓
๔. สภาพทางสังคม	๓
๕. การบริการพื้นฐาน	๔
๖. สภาพทางเศรษฐกิจ	๗
๗. ด้านศาสนา ประเพณี ศิลปวัฒนธรรม	๘
๘. ข้อมูลอื่น ๆ	๙

ส่วนที่ ๒ ยุทธศาสตร์องค์ปกครองส่วนท้องถิ่น

๑. ความสัมพันธ์ระหว่างแผนพัฒนาระดับมหภาค	๑๑
๒. ยุทธศาสตร์ขององค์กรปกครองส่วนท้องถิ่น	๒๓
๓. การวิเคราะห์เพื่อพัฒนาท้องถิ่น	๒๖
๔. ความเชื่อมโยงยุทธศาสตร์การพัฒนาจังหวัดกับยุทธศาสตร์การพัฒนา ขององค์กรปกครองส่วนท้องถิ่น	๓๔
๓. แผนที่ยุทธศาสตร์การพัฒนาขององค์กรปกครองส่วนท้องถิ่น	๓๕

ส่วนที่ ๓ การนำแผนพัฒนาท้องถิ่นไปสู่การปฏิบัติ

๑. ยุทธศาสตร์การพัฒนาและแผนงาน	๓๖
๒. บัญชีโครงการพัฒนาท้องถิ่น	
- บัญชีสรุปโครงการพัฒนา	๓๗
- รายละเอียดโครงการพัฒนา (แผนพัฒนาท้องถิ่น)	๓๙
- รายละเอียดโครงการพัฒนา (ที่เกินศักยภาพขององค์กรปกครองส่วนท้องถิ่น)	๙๑
- บัญชีครุภัณฑ์	๑๐๖

ส่วนที่ ๔ การติดตามและประเมินผล

๔.๑ การติดตามและประเมินผลยุทธศาสตร์	๑๐๙
๔.๒ การติดตามและประเมินผลโครงการขององค์กรปกครองส่วนท้องถิ่น	๑๑๔
๔.๓ สรุปผลการพัฒนาท้องถิ่นในภาพรวม	๑๑๘
๔.๔ ข้อเสนอแนะในการจัดทำแผนพัฒนาท้องถิ่นในอนาคต	๑๑๙

ภาคผนวก

- สำเนาประกาศประกาศใช้แผนพัฒนาท้องถิ่น (พ.ศ.๒๕๖๑ - ๒๕๖๕)

หลักการและเหตุผล

ด้วย พระราชบัญญัติสภาตำบลและองค์การบริหารส่วนตำบล พ.ศ.๒๕๓๗ แก้ไขเพิ่มเติมถึงฉบับที่ ๓ (ฉบับที่ ๓) พ.ศ. ๒๕๖๒ มาตรา ๖๙/๑ พระราชบัญญัติกำหนดแผนและขั้นตอนการกระจายอำนาจให้แก่องค์กรปกครองส่วนท้องถิ่น พ.ศ. ๒๕๔๒ หมวด ๒ มาตรา ๑๖ (๑) ระเบียบกระทรวงมหาดไทย ว่าด้วยการจัดทำแผนพัฒนาขององค์กรปกครองส่วนท้องถิ่น พ.ศ. ๒๕๔๘ และที่แก้ไขเพิ่มเติมถึง (ฉบับที่ ๓) พ.ศ. ๒๕๖๑ ได้กำหนดให้แก่องค์กรปกครองส่วนท้องถิ่นมีอำนาจและหน้าที่ในการจัดทำแผนพัฒนาท้องถิ่น เพื่อใช้เป็นกรอบในการจัดทำงบประมาณรายจ่ายประจำปี และงบประมาณจากเงินสะสมในช่วงของแผนนั้น รวมทั้งวางแนวทางเพื่อให้มีการปฏิบัติให้บรรลุวัตถุประสงค์ตามโครงการพัฒนาที่กำหนดไว้ในแผนพัฒนาท้องถิ่น ซึ่งแผนพัฒนาท้องถิ่นตามระเบียบดังกล่าว หมายความว่า แผนพัฒนาขององค์กรปกครองส่วนท้องถิ่น ที่กำหนดวิสัยทัศน์ ประเด็นยุทธศาสตร์ เป้าประสงค์ ตัวชี้วัด ค่าเป้าหมาย และกลยุทธ์ โดยสอดคล้องกับแผนพัฒนาจังหวัด ยุทธศาสตร์การพัฒนาขององค์กรปกครองส่วนท้องถิ่นในเขตจังหวัด แผนพัฒนาอำเภอ แผนพัฒนาตำบล แผนพัฒนาหมู่บ้านหรือแผนชุมชน อันมีลักษณะเป็นการกำหนดรายละเอียดแผนงานโครงการพัฒนาที่จัดทำขึ้นสำหรับปีงบประมาณแต่ละปี ซึ่งมีความต่อเนื่องและเป็นแผนก้าวหน้าและให้หมายความรวมถึงการเพิ่มเติมหรือเปลี่ยนแปลงแผนพัฒนาท้องถิ่น สำหรับโครงการพัฒนาในความหมายของแผนพัฒนาท้องถิ่น หมายความว่า โครงการที่ดำเนินการจัดทำบริการสาธารณะ และกิจกรรมสาธารณะ เพื่อให้การพัฒนาบรรลุตามวิสัยทัศน์ที่กำหนดไว้ ตามระเบียบกระทรวงมหาดไทย ว่าด้วยการจัดทำแผนพัฒนาขององค์กรปกครองส่วนท้องถิ่น (ฉบับที่ ๓) พ.ศ. ๒๕๖๑ โดยการจัดทำแผนพัฒนาท้องถิ่นตามระเบียบกระทรวงมหาดไทย ว่าด้วยการจัดทำแผนพัฒนาขององค์กรปกครองส่วนท้องถิ่น พ.ศ. ๒๕๔๘ ข้อ ๑๘ แผนพัฒนาท้องถิ่น กรณีเทศบาล องค์การบริหารส่วนตำบล เมืองพัทยาและองค์กรปกครองส่วนท้องถิ่นอื่นที่มีกฎหมายจัดตั้ง ให้จัดทำหรือทบทวนให้แล้วเสร็จภายในเดือนตุลาคมก่อนปีงบประมาณถัดไป ซึ่งแก้ไขเพิ่มเติมโดยระเบียบกระทรวงมหาดไทยว่าด้วยการจัดทำแผนพัฒนาท้องถิ่น (ฉบับที่ ๒) ข้อ ๘ และระเบียบกระทรวงมหาดไทยว่าด้วยการจัดทำแผนพัฒนาท้องถิ่น (ฉบับที่ ๓) พ.ศ. ๒๕๖๑ ข้อ ๓ ให้แก้ไขคำว่า “แผนพัฒนาท้องถิ่นสี่ปี” เป็นแผนพัฒนาท้องถิ่น และแก้ไขคำว่า “แผนพัฒนา” เป็นแผนพัฒนาท้องถิ่น” ในระเบียบกระทรวงมหาดไทยว่าด้วยการจัดทำแผนพัฒนาท้องถิ่น พ.ศ. ๒๕๔๘ ซึ่งแก้ไขเพิ่มเติมโดยระเบียบกระทรวงมหาดไทยว่าด้วยการจัดทำแผนพัฒนาท้องถิ่น (ฉบับที่ ๒) พ.ศ. ๒๕๕๙ ทุกแห่ง ประกอบกับหนังสือกระทรวงมหาดไทย ด่วนที่สุด ที่ มท ๐๘๑๐.๓/ว ๗๔๖๗ ลงวันที่ ๑๔ ธันวาคม ๒๕๖๓ เรื่อง แนวทางการจัดทำแผนพัฒนาท้องถิ่น (พ.ศ. ๒๕๖๖ - ๒๕๗๐) ขององค์กรปกครองส่วนท้องถิ่น ให้แล้วเสร็จภายในเดือนตุลาคม พ.ศ. ๒๕๖๔ นั้น

ดังนั้น องค์การบริหารส่วนตำบลคอนสวรรค์ จึงได้จัดทำ แผนพัฒนาท้องถิ่นเชิงบูรณาการ (แผนพัฒนาท้องถิ่น พ.ศ. ๒๕๖๖ - ๒๕๗๐) ประจำปีงบประมาณ ๒๕๖๔ โดยคณะกรรมการพัฒนาท้องถิ่นจัดประชุมประชาคมท้องถิ่น ส่วนราชการ และรัฐวิสาหกิจที่เกี่ยวข้อง เพื่อแจ้งแนวทางพัฒนาท้องถิ่น รับทราบปัญหา ความต้องการ ประเด็น การพัฒนาและประเด็นที่เกี่ยวข้องตลอดจนความช่วยเหลือทางวิชาการ เพื่อนำมา กำหนดแนวทางการจัดทำแผนพัฒนาท้องถิ่น เพื่อใช้เป็นกรอบในการจัดทำงบประมาณรายจ่ายประจำปี งบประมาณรายจ่ายเพิ่มเติม และงบประมาณจากเงินสะสมในช่วงของแผนนั้น โดยพิจารณาบรรจุโครงการใน งบประมาณรายจ่ายประจำปี และหรืองบประมาณจากเงินสะสม ให้บรรลุตามวัตถุประสงค์และเป้าหมาย ก่อให้เกิดประโยชน์และสามารถตอบสนองความต้องการพัฒนาของประชาชนในเขตองค์การบริหารส่วนตำบลคอนสวรรค์ได้

ส่วนที่ ๑

สภาพทั่วไปและข้อมูลพื้นฐาน

๑. ข้อมูลเกี่ยวกับที่ตั้งอาณาเขต

๑.๑ ประวัติความเป็นมาและสภาพทั่วไป

๑.๑.๑ **ที่ตั้ง** ตำบลคอนสวรรค์ แยกจากตำบลวานรนิวาส เมื่อ ปี พ.ศ.๒๕๓๔ ปัจจุบันแบ่งการปกครองออกเป็น ๙ หมู่บ้าน ตั้งอยู่ทางทิศใต้ของอำเภอกวนรนิวาส ห่างจากตัวอำเภอประมาณ ๖ กิโลเมตร และห่างจากจังหวัดสกลนคร ๘๐ กิโลเมตร สามารถเดินทางเข้าสู่ตำบลคอนสวรรค์ ได้โดยทางหลวงแผ่นดินหมายเลข ๒๒๒ สายวานร – พังโคน

๑.๑.๒ **เนื้อที่** ตำบลคอนสวรรค์มีเนื้อที่ทั้งหมดประมาณ ๓๖ ตารางกิโลเมตร หรือประมาณ ๒๒,๕๐๐ ไร่ และมีอาณาเขตพื้นที่ติดต่อกับตำบลต่าง ๆ ดังนี้ คือ

ทิศเหนือ ติดต่อกับ ตำบลวานรนิวาส อำเภอกวนรนิวาส

ทิศใต้ ติดต่อกับ ตำบลศรีวิชัย อำเภอกวนรนิวาส

ทิศตะวันออก ติดต่อกับ ตำบลวานรนิวาส อำเภอกวนรนิวาส

ทิศตะวันตก ติดต่อกับ ตำบลธาตุและตำบลวานรนิวาส อำเภอกวนรนิวาส

๑.๑.๓ **ลักษณะภูมิประเทศ** ลักษณะภูมิประเทศตำบลคอนสวรรค์ เป็นที่สูงทางด้านทิศเหนือ ค่อนไปทางทิศตะวันตกลาดต่ำลงมาทางทิศตะวันตกเฉียงใต้ของตำบลในบริเวณบางส่วนของพื้นที่เป็นลูกคลื่นลอนลาด สลับที่ราบเป็นบางช่วง ดินเป็นดินร่วนปนทราย เหมาะแก่การเพาะปลูก และเลี้ยงสัตว์

๑.๒ การเมืองและการปกครอง

๑.๒.๑ **เขตการปกครอง** ตำบลคอนสวรรค์แบ่งเขตการปกครองออกเป็น ๙ หมู่บ้าน ดังนี้

หมู่ที่ ๑	บ้านคอนสวรรค์	นายกันหา พูนพล	ผู้ใหญ่บ้าน
หมู่ที่ ๒	บ้านคอนสาย	นายอุทัย พลรัมย์	กำนัน
หมู่ที่ ๓	บ้านคอนศรี	นายเมตตา นาสองสี	ผู้ใหญ่บ้าน
หมู่ที่ ๔	บ้านบะสะแบง	นายหวานใจ ศรีทองเขต	ผู้ใหญ่บ้าน
หมู่ที่ ๕	บ้านนาโพธิ์	นายสมหมาย มายूर	ผู้ใหญ่บ้าน
หมู่ที่ ๖	บ้านหนองสะโน	นายทำนอง หารทะสิน	ผู้ใหญ่บ้าน
หมู่ที่ ๗	บ้านโพธิ์ทอง	นายไพศาล มูลคำเกตุ	ผู้ใหญ่บ้าน
หมู่ที่ ๘	บ้านหนองมะเกลือ	นายทองมุก ดวงสีมมาลา	ผู้ใหญ่บ้าน
หมู่ที่ ๙	บ้านโพธิ์เงิน	นางรชนี กาพบุตร	ผู้ใหญ่บ้าน

๑.๒.๒ **การเลือกตั้ง** เดิม สภาตำบลคอนสวรรค์ ได้รับการจัดตั้ง เป็น องค์การบริหารส่วนตำบลคอนสวรรค์ ประจำปีงบประมาณ พ.ศ. ๒๕๔๐ ตามประกาศกระทรวงมหาดไทย เรื่อง จัดตั้งองค์การบริหารส่วนตำบล ลงวันที่ ๑๖ ธันวาคม พ.ศ. ๒๕๓๙ (ลำดับ ๒๖๔๔) และประกาศในราชกิจจานุเบกษา ฉบับประกาศทั่วไป เล่ม ๑๑๓ ตอนพิเศษ ๕๒ ลงวันที่ ๒๕ ธันวาคม ๒๕๓๙ โดยบังคับใช้ตั้งแต่วันที่ ๒๓ กุมภาพันธ์ ๒๕๔๐ เป็นต้นมา โดยแบ่งเขตการเลือกตั้งนายกองค์การบริหารส่วนตำบล ออกเป็น ๑ เขต และแบ่งเขตการเลือกตั้งสมาชิกสภาองค์การบริหารส่วนตำบล ออกเป็น ๙ เขต

๑.๒.๒.๑ การใช้สิทธิลงคะแนนการเลือกตั้งสมาชิกสภาองค์การบริหารส่วนตำบลและนายกองค์การบริหารส่วนตำบลคอนสวรรค์ ครั้งที่ล่าสุด (ข้อมูลผลการเลือกตั้งเมื่อวันที่ ๑๙ ตุลาคม พ.ศ. ๒๕๕๖)

ประเภทการเลือกตั้ง	เขตเลือกตั้งที่	การใช้สิทธิลงคะแนนเลือกตั้ง										
		ผู้มีสิทธิ			ผู้มาใช้สิทธิ		บัตรดี		บัตรเสีย		บัตรไม่ประสงค์ลงคะแนน	
		จำนวน	จำนวน	ร้อยละ	จำนวน	ร้อยละ	จำนวน	ร้อยละ	จำนวน	ร้อยละ		
นายก อบต.	-	๓,๘๑๒	๒,๗๔๓	๗๑.๙๖	๒,๖๗๙	๙๗.๖๗	๔๗	๑.๗๑	๑๗	๐.๖๒		
สมาชิกสภา	๑	๓๑๕	๒๔๒	๗๖.๘๓	๓๗๓	๙๙.๒๒	๓	๐.๘๐	๐	๐.๐๐		
	๒	๖๗๓	๔๖๓	๖๘.๘๐	๗๐๒	๙๘.๔๖	๑๐	๑.๔๐	๑	๐.๑๔		
	๓	๕๒๙	๓๕๙	๖๗.๘๖	๔๑๑	๙๘.๓๓	๖	๑.๔๔	๑	๐.๒๔		
	๔	๑๔๘	๑๒๔	๘๓.๗๘	๒๐๐	๙๙.๐๑	๒	๐.๙๙	๐	๐.๐๐		
	๕	๕๓๒	๓๙๐	๗๓.๓๑	๔๕๔	๙๘.๗๐	๖	๑.๓๐	๐	๐.๐๐		
	๖	๓๓๔	๒๒๓	๖๖.๗๗	๓๘๐	๑๐๐.๐๐	๐	๐.๐๐	๐	๐.๐๐		
	๗	๕๓๕	๓๗๒	๖๙.๕๓	๖๑๙	๙๙.๒๐	๔	๐.๖๔	๑	๐.๑๖		
	๘	๒๒๐	๑๘๙	๘๕.๙๑	๒๗๘	๙๙.๖๔	๑	๐.๓๖	๐	๐.๐๐		
	๙	๕๒๖	๓๘๑	๗๒.๔๓	๕๘๘	๙๘.๓๓	๓	๐.๕๐	๗	๑.๑๗		

๑.๒.๒.๒ คณะผู้บริหาร อบต.คอนสวรรค์

๑. นายชัยรัตน์ แก่นท้าว นายก อบต.คอนสวรรค์
๒. นายมนตรี แสนขวา รองนายก อบต.คอนสวรรค์
๓. นายทองเปลือญ อนุมาตร รองนายก อบต.คอนสวรรค์
๔. นางทวี ศรีสร้อย เลขานุการนายก อบต.คอนสวรรค์

๑.๒.๒.๓ ฝ่ายท้องถิ่น สมาชิกสภาองค์การบริหารส่วนตำบล

หมู่ที่ ๑	บ้านคอนสวรรค์	๑. นายสุตใจ อินกอง	--
หมู่ที่ ๒	บ้านคอนสาย	๑. นายไพรวัลย์ อัมจันทร์หอม	๒. นางละมัย ทรัพย์สมบัติ
หมู่ที่ ๓	บ้านคอนศรี	๑. นายบุญเที่ยง แก้วมุงคุณ	๒. นางสังเวียน โยธายุทธ
หมู่ที่ ๔	บ้านบะสะเกแบง	๑. นายไพโรจน์ ไหลอูดี	๒. นายเพลิน แก้วชมภู
หมู่ที่ ๕	บ้านนาโพธิ์	๑. นายประเสริฐ ช่วยสุข	--
หมู่ที่ ๖	บ้านหนองสะโน	๑. นายเสริมศักดิ์ ผลบุญ	๒. นายชิง เก่งภูเขียว
หมู่ที่ ๗	บ้านโพธิ์ทอง	๑. นายพิพัฒ ภูมิภักดิ์	๒. นายปรีชา ชมผา
หมู่ที่ ๘	บ้านหนองมะเกลือ	๑. นายทวนชัย คำพล	--
หมู่ที่ ๙	บ้านโพธิ์เงิน	๑. นางไภสร วิหาราช	--

๑.๓. ประชากร

ตารางแสดงจำนวนประชากรแต่ละหมู่บ้าน (ข้อมูล ณ เดือน เมษายน ๒๕๖๔)

หมู่ที่	บ้าน	จำนวนประชากร			จำนวน ครัวเรือน
		ชาย	หญิง	รวม	
๑	คอนสวรรค์	๒๒๑	๒๕๔	๔๗๕	๑๒๙
๒	คอนสาย	๔๔๐	๔๖๔	๙๐๔	๒๕๒
๓	คอนศรี	๓๗๓	๓๙๕	๗๖๘	๒๐๗
๔	บะสะแบง	๑๓๕	๑๑๐	๒๔๕	๖๑
๕	นาโพธิ์	๓๗๘	๓๗๕	๗๕๓	๒๓๘
๖	หนองสะโน	๒๕๔	๒๔๗	๕๐๑	๑๑๗
๗	โพธิ์ทอง	๓๙๘	๔๑๓	๘๑๑	๓๑๒
๘	หนองมะเกลือ	๑๘๕	๑๗๒	๓๕๗	๑๖๕
๙	โพธิ์เงิน	๓๖๒	๓๕๗	๗๑๙	๓๑๗
รวม		๒,๗๔๖	๒,๗๘๗	๕,๕๓๓	๑,๗๙๘

ความหนาแน่นเฉลี่ย จำนวน ๑๕๔ คน/ตารางกิโลเมตร

๑.๔ สภาพทางสังคม

๑.๔.๑ การศึกษา

- ศูนย์พัฒนาเด็กเล็ก ๒ แห่ง
- โรงเรียนประถมศึกษา ๒ แห่ง
- โรงเรียนมัธยมศึกษา - แห่ง
- โรงเรียนอาชีวศึกษา(เอกชน) ๒ แห่ง

๑.๔.๒ สถาบันและองค์การศาสนา

- วัด / สำนักสงฆ์ ๑๐ แห่ง
- มัสยิด - แห่ง
- ศาลเจ้า ๑ แห่ง
- โบสถ์ - แห่ง

๑.๔.๓ การสาธารณสุข

- โรงพยาบาลทั่วไปขนาดเล็ก (M ๑) จำนวน ๑๘๖ แห่ง ๑ แห่ง
- โรงพยาบาลส่งเสริมสุขภาพตำบล ๑ แห่ง

- ศูนย์สาธารณสุขมูลฐานชุมชน ๙ แห่ง
- อัตราการมีและใช้ส้วมราดน้ำ ร้อยละ ๑๐๐

๑.๔.๔ ความปลอดภัยในชีวิตและทรัพย์สิน

- สถานีตำรวจ - แห่ง
- สถานีดับเพลิง (รถบรรทุกน้ำเอนกประสงค์) ๑ คัน

๑.๕ การบริการพื้นฐาน

๑.๕.๑ การคมนาคม

การคมนาคมในตำบลคอนสวรรค์ ใช้การคมนาคมทางบกเป็นสำคัญโดยมีถนนทางหลวงแผ่นดินหมายเลข ๒๒๒ (พังโคน - บึงกาฬ) เป็นสายหลักในการคมนาคมและจะมีรถโดยสารประจำทางหลายสายผ่านทำให้มีความสะดวกในการคมนาคมเป็นอย่างดี สำหรับเส้นทางเชื่อมต่อระหว่างตำบลและหมู่บ้านเป็นสภาพลูกรังเป็นส่วนใหญ่ ส่วนถนนภายในหมู่บ้าน เป็นถนนลูกรังสลับกับถนนคอนกรีตเสริมเหล็ก

๑.๕.๒ การสื่อสารโทรคมนาคม

ในตำบลคอนสวรรค์มีพัฒนาการของประชากรด้านการติดต่อสื่อสารโทรคมนาคม ดังนี้

- โทรศัพท์สาธารณะ - เครื่อง
- มีเครือข่ายสัญญาณโทรศัพท์เคลื่อนที่ในระบบ AIS DTAC และ TRUE ครอบคลุมทุกพื้นที่

ในตำบลคอนสวรรค์

- ที่ทำการไปรษณีย์ โทรเลข - แห่ง
- สถานีโทรคมนาคม อื่น ๆ - แห่ง

๑.๕.๓ การไฟฟ้า

- ประชาชนในตำบลคอนสวรรค์ ได้รับบริการในส่วนนี้ทั้งตำบลประมาณ ๙๙ %

๑.๕.๔ แหล่งน้ำ มีดังนี้

๑. ลำน้ำ ลำห้วย มีดังนี้

- | | |
|---------------------|-----------------------------|
| ๑.๑ ลำห้วยอิงเปาะ | ตั้งอยู่ที่ หมู่ ๑, ๒, ๓, ๘ |
| ๑.๒ หนองหว่า | ตั้งอยู่ที่ หมู่ ๒ |
| ๑.๓ บึงนกเหาะ | ตั้งอยู่ที่ หมู่ ๒ |
| ๑.๔ หนองเรือต่าง | ตั้งอยู่ที่ หมู่ ๒ |
| ๑.๕ ห้วยลำน้ำยาม | ตั้งอยู่ที่ หมู่ ๒, ๓, ๔, ๖ |
| ๑.๖ หนองท่าเมย | ตั้งอยู่ที่ หมู่ ๓ |
| ๑.๗ ห้วยวังเดือนห้า | ตั้งอยู่ที่ หมู่ ๓ |
| ๑.๘ หนองแสงน้อย | ตั้งอยู่ที่ หมู่ ๓ |
| ๑.๙ ลำห้วยเม็ก | ตั้งอยู่ที่ หมู่ ๓ |
| ๑.๑๐ หนองเม็ก | ตั้งอยู่ที่ หมู่ ๓ |
| ๑.๑๑ หนองม้า | ตั้งอยู่ที่ หมู่ ๔ |
| ๑.๑๒ หนองเปลือย | ตั้งอยู่ที่ หมู่ ๔ |
| ๑.๑๓ ลำห้วยเปลือย | ตั้งอยู่ที่ หมู่ ๔ |
| ๑.๑๔ สระหลวง | ตั้งอยู่ที่ หมู่ ๕ |
| ๑.๑๕ สระโรงเรียน | ตั้งอยู่ที่ หมู่ ๕ |

๑.๑๖	ลำห้วยค้อ	ตั้งอยู่ที่ หมู่ ๕
๑.๑๗	ลำห้วยไร่	ตั้งอยู่ที่ หมู่ ๕
๑.๑๘	ลำห้วยปลาโด	ตั้งอยู่ที่ หมู่ ๖
๑.๑๙	ลำห้วยนาโพธิ์นาเพียง	ตั้งอยู่ที่ หมู่ ๗, ๘
๑.๒๐	ลำห้วยสีดอกราวตอนบน	ตั้งอยู่ที่ หมู่ ๗
๑.๒๑	สระหลวง	ตั้งอยู่ที่ หมู่ ๙

๑.๕.๕ บ่อบาดาล จำนวน ๓๕๒ บ่อ ดังนี้ คือ

๑.	ตั้งอยู่ที่ หมู่ ๒	จำนวน ๑๒๐ บ่อ
๒.	ตั้งอยู่ที่ หมู่ ๓	จำนวน ๘๒ บ่อ
๓.	ตั้งอยู่ที่ หมู่ ๔	จำนวน ๕๕ บ่อ
๔.	ตั้งอยู่ที่ หมู่ ๖	จำนวน ๙๕ บ่อ

๑.๕.๖ ประปา จำนวน ๖ แห่ง ตั้งอยู่ที่

๑. หมู่ที่ ๑ ระบบประปาหอดังสูง (ทรงแฉมเปญ) ของกรมทรัพยากรธรณี
๒. หมู่ที่ ๒ ระบบประปาหอดังสูง (ทรงแฉมเปญ) ของกรมทรัพยากรธรณี
ระบบประปาผิวดินขนาดใหญ่ ของกรมทรัพยากรธรณี
๓. หมู่ที่ ๓ ระบบประปาบาดาลขนาดกลาง ของกรมทรัพยากรธรณี
๔. หมู่ที่ ๕ ระบบประปาบาดาลขนาดใหญ่ ของการประปานครหลวง
๕. หมู่ที่ ๘ ระบบประปาหอดังสูง(รูปทรงกลมขอบเหลี่ยม) ของกรมทรัพยากรธรณี
๖. หมู่ที่ ๙ ระบบประปาหอดังสูง(รูปทรงกลมขอบเหลี่ยม) ของกรมทรัพยากรธรณี
๗. หมู่ที่ ๙ ระบบการประปาส่วนภูมิภาค(บางส่วน)

๑.๕.๗ ศาลาประชาคม ตั้งอยู่ที่ หมู่ ๑, ๒, ๓, ๔, ๕, ๖,

๑.๕.๘ ศูนย์ฝึกอาชีพ ตั้งอยู่ที่ หมู่ ๑

๑.๕.๙ ร้านค้าชุมชน ตั้งอยู่ที่ หมู่ ๒, ๓, ๕

๑.๕.๑๐ ศาลาพักผ่อน ตั้งอยู่ที่ หมู่ ๑, ๒, ๓

๑.๕.๑๑ ศูนย์ฯ ศสมช. ตั้งอยู่ที่ หมู่ ๓, ๘, ๖

๑.๕.๑๒ อาคารอเนกประสงค์ ตั้งอยู่ที่ หมู่ ๗, ๘, ๙

๑.๕.๑๓ เมรุเผาศพ ตั้งอยู่ที่ หมู่ ๑, ๒, ๓, ๗

๑.๕.๑๔ หอกระจายข่าว ตั้งอยู่ที่ หมู่ ๑, ๒, ๖, ๗, ๙ (๓, ๔, ๕, ๘ ของ อบจ.)

๑.๕.๑๕ ฝาย จำนวน ๕ แห่ง ดังนี้

๑. ตั้งอยู่ที่ หมู่ ๑ จำนวน ๒ แห่ง
๒. ตั้งอยู่ที่ หมู่ ๓ จำนวน ๒ แห่ง
๓. ตั้งอยู่ที่ หมู่ ๖ จำนวน ๑ แห่ง
๔. ตั้งอยู่ที่ หมู่ ๗ จำนวน ๑ แห่ง

๑.๕.๑๖ สะพาน ตั้งอยู่ที่ หมู่ ๓

๑.๕.๑๗ ถนนลาดยาง รวมระยะทาง ๕,๔๘๕ เมตร ดังนี้

๑. สายคอนกรีต - บะสะแบง ระยะทาง ๔,๖๐๐ เมตร
๒. สายคอนกรีต - หนองตากรววย ระยะทาง ๘๘๕ เมตร

๑.๕.๑๘ ถนนลูกรัง รวมระยะทาง ๒๗,๔๑๕ เมตร ดังนี้

๑. ตั้งอยู่ที่	หมู่ ๑	ระยะทาง	๑,๐๓๒	เมตร
๒. ตั้งอยู่ที่	หมู่ ๒	ระยะทาง	๑,๒๕๘	เมตร
๓. ตั้งอยู่ที่	หมู่ ๓	ระยะทาง	๔,๘๗๔	เมตร
๔. ตั้งอยู่ที่	หมู่ ๔	ระยะทาง	๘๗๐	เมตร
๕. ตั้งอยู่ที่	หมู่ ๕	ระยะทาง	๓,๓๓๗	เมตร
๖. ตั้งอยู่ที่	หมู่ ๖	ระยะทาง	๓,๘๔๓	เมตร
๗. ตั้งอยู่ที่	หมู่ ๗	ระยะทาง	๓,๙๖๓	เมตร
๘. ตั้งอยู่ที่	หมู่ ๘	ระยะทาง	๑,๖๙๔	เมตร
๙. ตั้งอยู่ที่	หมู่ ๙	ระยะทาง	๖,๕๔๔	เมตร

๑.๕.๑๙ ถนนคอนกรีต รวมระยะทาง ๑๐,๓๒๒ เมตร ดังนี้

๑. ตั้งอยู่ที่	หมู่ ๑	ระยะทาง	๙๘๖	เมตร
๒. ตั้งอยู่ที่	หมู่ ๒	ระยะทาง	๒,๑๕๒	เมตร
๓. ตั้งอยู่ที่	หมู่ ๓	ระยะทาง	๘๖๔	เมตร
๔. ตั้งอยู่ที่	หมู่ ๔	ระยะทาง	๗๒๐	เมตร
๕. ตั้งอยู่ที่	หมู่ ๕	ระยะทาง	๑,๓๕๓	เมตร
๖. ตั้งอยู่ที่	หมู่ ๖	ระยะทาง	๘๒๘	เมตร
๗. ตั้งอยู่ที่	หมู่ ๗	ระยะทาง	๑,๐๐๙	เมตร
๘. ตั้งอยู่ที่	หมู่ ๘	ระยะทาง	๙๕๙	เมตร
๙. ตั้งอยู่ที่	หมู่ ๙	ระยะทาง	๑,๔๕๑	เมตร

๑.๕.๒๐ ถนนเพื่อการเกษตร รวมระยะทาง ๒๐,๕๕๔ เมตร ดังนี้

๑. ตั้งอยู่ที่	หมู่ ๑	ระยะทาง	๑,๗๕๐	เมตร
๒. ตั้งอยู่ที่	หมู่ ๒	ระยะทาง	๖,๒๕๔	เมตร
๓. ตั้งอยู่ที่	หมู่ ๓	ระยะทาง	๓,๑๔๙	เมตร
๔. ตั้งอยู่ที่	หมู่ ๔	ระยะทาง	๒,๑๒๕	เมตร
๕. ตั้งอยู่ที่	หมู่ ๕	ระยะทาง	๒,๐๑๖	เมตร
๖. ตั้งอยู่ที่	หมู่ ๖	ระยะทาง	๑,๗๖๒	เมตร
๗. ตั้งอยู่ที่	หมู่ ๗	ระยะทาง	๒,๒๗๑	เมตร
๘. ตั้งอยู่ที่	หมู่ ๘	ระยะทาง	๒๖๕	เมตร
๙. ตั้งอยู่ที่	หมู่ ๙	ระยะทาง	๙๖๒	เมตร

*ข้อมูลจากกองช่าง ประจำปีงบประมาณ พ.ศ. ๒๕๕๗

๑.๖ สภาพทางเศรษฐกิจ

๑.๖.๑ อาชีพ ประชากรในตำบลคอนสวรรค์ ส่วนใหญ่มีการประกอบอาชีพ ดังนี้

- อาชีพเกษตรกรรม เช่น ทำนา ทำไร่อ้อย ทำสวนยางพารา เลี้ยงสัตว์
- อาชีพรับจ้าง มีการอพยพเคลื่อนย้ายประชากรวัยแรงงานไปทำงานนอกพื้นที่หลังฤดูทำนา เช่น ไปทำงานกรุงเทพมหานครหรือต่างจังหวัด
- อาชีพอื่น ๆ เช่น ค้าขาย รับราชการ ซึ่งเป็นส่วนน้อยของประชากรในเขตตำบลคอนสวรรค์

๑.๖.๒ รายได้เฉลี่ยต่อคนต่อปี *

รายได้เฉลี่ยต่อคนต่อปีของประชาชนในเขตตำบลคอนสวรรค์ ประจำปี ๒๕๕๙

ลำดับ	หมู่บ้าน	รายได้เฉลี่ยต่อคนต่อปี (บาท)
๑	คอนสวรรค์	๔๘,๙๓๗.๐๐
๒	คอนสาย	๖๕,๘๓๘.๐๐
๓	คอนศรี	๔๓,๐๔๒.๐๐
๔	ปะสะแบง	๕๗,๒๕๙.๐๐
๕	นาโพธิ์	๕๐,๒๐๕.๐๐
๖	หนองสะโน	๔๓,๐๔๒.๐๐
๗	โพธิ์ทอง	๕๒,๖๔๒.๐๐
๘	หนองมะเกลือ	๕๒,๒๐๘.๐๐
๙	โพธิ์เงิน	๗๓,๓๙๓.๐๐
รายได้เฉลี่ยต่อคนต่อปี		๕๕,๗๐๒.๐๐

หมายเหตุ * ฐานข้อมูล จปฐ. ประจำปี ๒๕๕๙

๑.๖.๓ หน่วยธุรกิจในเขตตำบลคอนสวรรค์

โรงแรมและรีสอร์ท	๗	แห่ง
ปั้มน้ำมันและก๊าซ	๑	แห่ง
ร้านซ่อมรถยนต์	๗	แห่ง
ร้านซ่อมมอเตอร์ไซด์	๕	แห่ง
ตัวแทนบริษัทประกันภัย	๓	แห่ง
ร้านค้าเบ็ดเตล็ด	๓๒	แห่ง
อุตสาหกรรมหล่อท่อเสาคอนกรีต	๓	แห่ง
โรงสีข้าว (ขนาดเล็ก)	๑๒	แห่ง
ร้านอาหาร	๑๕	แห่ง
อุตสาหกรรมเย็บกระเป๋า	๒	แห่ง
ขายพันธุ์ไม้ประดับและไม้ผล	๘	แห่ง
คาร์แคร์	๓	แห่ง
ร้านขายปุ๋ยเคมีและปุ๋ยอินทรีย์	๒	แห่ง
ร้านขายอาหารสัตว์	๑	แห่ง
ร้านคาราโอเกะ	๕	แห่ง

ร้านทำป้าย	๑	แห่ง
ร้านขายไม้	๑	แห่ง
โรงเรียนเอกชน	๒	แห่ง
โรงผสมปูนซีเมนต์	๑	แห่ง
ร้านประดับยนต์	๒	แห่ง
โรงผลิตน้ำดื่ม	๑	แห่ง
ร้านเฟอร์นิเจอร์	๑	แห่ง
ห้องแถวให้เช่า	๒	แห่ง
ร้านขายเนื้อวัวสด	๒	แห่ง
ร้านขายวัสดุก่อสร้าง	๒	แห่ง
บ้านให้เช่า	๕	แห่ง
ร้านลับคอบใบเลื่อย	๑	แห่ง
ร้านรับซื้อข้าวเปลือก	๒	แห่ง
ร้านขายกาแฟสดและเค้ก	๒	แห่ง
ร้านซ่อมหม้อน้ำไดนาโม	๒	แห่ง
เสาส่งสัญญาณโทรศัพท์ระบบเคลื่อนที่	๑	แห่ง
ร้านค้าชุมชน	๓	แห่ง
โกดังเก็บของ	๑	แห่ง

๑.๗ ด้านศาสนา ประเพณี ศิลปวัฒนธรรม

ประเพณีท้องถิ่นที่สำคัญของประชาชนในตำบลคอนสวรรค์ มีดังนี้

๑.๗.๑ ประเพณีบุญพระเวสสันดร ประมาณเดือนมีนาคม ประชาชนในท้องถิ่นจะนำอาหารคาวหวาน มาทำบุญที่วัด และจะมีการแสดงพระธรรมเทศนา เรื่อง พระเวสสันดรชาดก โดยให้จบสิ้นภายในวันเดียว และงานบุญนี้มีผู้นำของมาถวายพระ เรียกว่า กัณฑ์หลอน

๑.๗.๒ ประเพณีทำบุญข้าวกระยาสารท ประมาณเดือนกันยายน ซึ่งเป็นการทำบุญอุทิศส่วนกุศลให้แก่ผู้ที่ล่วงลับไปแล้ว โดยจะทำการกระถางสามเหลี่ยมหรือสี่เหลี่ยมภายในกระถาง ประกอบด้วย ข้าวแดง ข้าวดำ อาหารคาวหวาน แล้วนำไปวางไว้บริเวณวัด เพื่ออุทิศส่วนกุศลให้แก่ ญาติ พี่น้อง ที่ล่วงลับไปแล้วให้ได้รับส่วนกุศลที่อุทิศไปให้ ถือว่าเป็นประเพณีที่ทำสืบเนื่องกันมาทุกหมู่บ้านในตำบลคอนสวรรค์

๑.๗.๓ ประเพณีสงกรานต์ วันที่ ๑๓-๑๕ เมษายน ของทุกปี ถือได้ว่าเป็นวันขึ้นปีใหม่ไทย มีการรดน้ำดำหัวผู้สูงอายุ เพื่อเป็นสิริมงคลแก่ตัวเองและนิมนต์พระพุทธรูปมาสงฆ์น้ำ เพื่อความเป็นสิริมงคลแก่ตัวเอง ครอบครัว และชุมชน

๑.๗.๔ ประเพณีทำบุญทอดกฐิน ประมาณเดือนธันวาคม โดยประชาชนจะนำเอาเครื่องอุปโภคบริโภคจำเป็น ในการทอดถวายองค์กฐิน ซึ่งประกอบด้วย บาตร สังฆาฏิ จีวร สบง มัดโกนหรือมัดตัดดัดเล็บ สายรัดประคต ผ้ากรองน้ำ และเข็ม ไปทอดยังวัดที่อยู่ในชุมชน เพื่อให้พระสงฆ์มีเครื่องอุปโภคบริโภคใช้ในกิจของสงฆ์ และเกิดอานิสงส์แก่พุทธศาสนิกชนที่นำไปทอดถวายด้วย

๑.๘ ข้อมูลอื่น ๆ

๑.๘.๑ ทรัพยากรธรรมชาติในพื้นที่

พื้นที่ตำบลคอนสวรรค์เป็นที่ราบลุ่มมีทรัพยากรป่าไม้ประเภทป่าโปร่ง มีพืชและสัตว์ ซึ่งอาศัยอยู่ตามธรรมชาติและเป็นแหล่งอาหารได้ เช่น หน่อไม้ ดอกกระเจียว ปลา กบ เขียด ไช้ผดแดง เห็ด จักจั่น ฯลฯ

๑.๘.๒ สถานที่สำคัญในชุมชน

ศาลเจ้าปู่นาโพธิ์นาเพียง ตั้งอยู่บ้านโพธิ์ทอง หมู่ที่ ๗ ตำบลคอนสวรรค์ อำเภอวานรนิวาส จังหวัดสกลนคร เป็นสถานที่สำหรับสักการบูชาของคนในพื้นที่และราษฎร พื้นที่ใกล้เคียง

๑.๘.๓ กลุ่มอาชีพและสินค้าประจำตำบลที่สำคัญ

- กลุ่มผลิตข้าวเม่าอ่อน ตั้งอยู่ที่บ้านคอนศรี หมู่ที่ ๓ ตำบลคอนสวรรค์ จัดตั้งกลุ่มเมื่อวันที่ ๓๐ พฤศจิกายน ๒๕๔๘ ประธานกลุ่ม นางเสรีฐ สิงห์ใหญ่ มีสมาชิกกลุ่ม จำนวน ๒๔ คน
- กลุ่มทอผ้าขาวม้าตำบลคอนสวรรค์ ก่อตั้งกลุ่มเมื่อวันที่ ๑๓ มกราคม ๒๕๕๗ ประธานกลุ่ม ชื่อ นางบุญเพ็ง แสนจันทร์ มีสมาชิกกลุ่ม จำนวน ๕๔ คน ผลิตภัณฑ์ของกลุ่ม คือ ผ้าขาวม้า
- กลุ่มเลี้ยงไก่ดำภูพาน คุ่มหนองแสง บ้านคอนศรี หมู่ ๓ ประธานกลุ่ม คือ นายสมศักดิ์ พรหมบุตร อบต.คอนสวรรค์ ส่งเสริมสนับสนุนการเลี้ยงไก่ดำภูพาน ให้แก่เกษตรกรในพื้นที่ โดยการส่งเสริมพ่อพันธุ์แม่พันธุ์ให้แก่เกษตรกร จำนวน ๑๒ คริวเรือน ราคาลูกไก่ดำภูพาน คู่ละ ๕๐๐ บาท ราคาไก่ดำที่จะนำไปบริโภค ราคา กิโลกรัมละ ๒๕๐ บาท
- กลุ่มจักสาน ตั้งอยู่ที่บ้านหนองสะโน หมู่ ๖ ตำบลคอนสวรรค์ ประธานกลุ่ม นายบุญทอน พรหมสีหา ประเภทสินค้าเครื่องจักสาน ตะกร้า กระชียง กระด้ง หวดข้าว ช้อง
- กลุ่มตัดเย็บกระเป่า ตั้งอยู่ที่บ้านคอนสาย หมู่ที่ ๒ ตำบลคอนสวรรค์
- กลุ่มไข่เค็ม บ้านคอนสวรรค์ หมู่ที่ ๑ ตำบลคอนสวรรค์
- กลุ่มสมุนไพร บ้านคอนสวรรค์ หมู่ที่ ๕ ตำบลคอนสวรรค์
- กลุ่มผลิตผลิตภัณฑ์ของใช้ในครัวเรือน บ้านคอนศรี หมู่ที่ ๓ ตำบลคอนสวรรค์
- กลุ่มเกษตรกรผลิตปุ๋ยอินทรีย์ ตั้งอยู่ที่บ้านนาโพธิ์ หมู่ที่ ๕ ตำบลคอนสวรรค์

๑.๘.๔. ศักยภาพของท้องถิ่น ได้แก่ โครงสร้างและกระบวนการบริหารงานบุคคล งบประมาณและเครื่องมืออุปกรณ์ต่าง ๆ

(๑) ศักยภาพขององค์การบริหารส่วนตำบลคอนสวรรค์

จำนวนบุคลากร จำนวน ๔๑ คน

(๑.๑) ตำแหน่งในสำนักงานปลัด จำนวน ๒๖ คน

- | | |
|-----------------------------|-------------|
| - พนักงานส่วนตำบล | จำนวน ๘ คน |
| - ครูหรือบุคลากรทางการศึกษา | จำนวน ๒ คน |
| - พนักงานจ้าง | จำนวน ๑๖ คน |

(๑.๒) ตำแหน่งในกองคลัง จำนวน ๘ คน

- | | |
|-------------------|------------|
| - พนักงานส่วนตำบล | จำนวน ๔ คน |
| - พนักงานจ้าง | จำนวน ๔ คน |

(๑.๓) ตำแหน่งในกองช่าง จำนวน ๔ คน

- พนักงานส่วนตำบล จำนวน ๒ คน
- พนักงานจ้าง จำนวน ๒ คน

(๑.๔) ตำแหน่งในกองสวัสดิการสังคม จำนวน ๓ คน

- พนักงานส่วนตำบล จำนวน ๒ คน
- พนักงานจ้าง จำนวน ๑ คน

(๒) ระดับการศึกษาของบุคลากร (พนักงานส่วนตำบลและพนักงานจ้าง)

- ประถมศึกษา - คน
- มัธยมศึกษา / อาชีวศึกษา ๒๒ คน
- ปริญญาตรี ๑๔ คน
- สูงกว่าปริญญาตรี ๕ คน

ส่วนที่ ๒

ยุทธศาสตร์องค์กรปกครองส่วนท้องถิ่น

๑. ความสัมพันธ์ระหว่างแผนพัฒนาระดับมหภาค

๑.๑ แผนยุทธศาสตร์ชาติ ๒๐ ปี (พ.ศ. ๒๕๖๑ - ๒๕๘๐)

โดยที่รัฐธรรมนูญแห่งราชอาณาจักรไทย มาตรา ๖๕ กำหนดให้รัฐพึงจัดให้มียุทธศาสตร์ชาติเป็นเป้าหมายการพัฒนาประเทศอย่างยั่งยืน ตามหลักธรรมาภิบาลเพื่อใช้เป็นกรอบในการจัดทำแผนต่างๆให้สอดคล้องและบูรณาการกันเพื่อให้เกิดเป็นพลังผลึกดันร่วมกันไปสู่เป้าหมายดังกล่าว โดยให้เป็นไปตามที่กำหนดในกฎหมายว่าด้วยการจัดทำยุทธศาสตร์ชาติ และต่อมาได้มีการตราพระราชบัญญัติการจัดทำยุทธศาสตร์ชาติ พ.ศ. ๒๕๖๐ มีผลบังคับใช้เมื่อวันที่ ๑ สิงหาคม ๒๕๖๐ โดยกำหนดให้มีการแต่งตั้งคณะกรรมการยุทธศาสตร์ชาติ เพื่อรับผิดชอบในการจัดทำร่างยุทธศาสตร์ชาติ กำหนดวิธีการการมีส่วนร่วมของประชาชนในการจัดทำร่างยุทธศาสตร์ชาติ ในการติดตาม การตรวจสอบ และการประเมินผล รวมทั้งกำหนดมาตรการส่งเสริมและสนับสนุนให้ประชาชนทุกภาคส่วนดำเนินการให้สอดคล้องกับยุทธศาสตร์ชาติ

เพื่อให้เป็นไปตามที่กำหนดในพระราชบัญญัติการจัดทำ ยุทธศาสตร์ชาติ พ.ศ. ๒๕๖๐ คณะกรรมการยุทธศาสตร์ชาติได้แต่งตั้งคณะกรรมการจัดทำยุทธศาสตร์ชาติด้านต่างๆ รวม ๖ คณะอันประกอบด้วย คณะกรรมการจัดทำยุทธศาสตร์ชาติด้านความมั่นคง คณะกรรมการจัดทำยุทธศาสตร์ชาติด้านการสร้างความสามารถในการแข่งขัน คณะกรรมการจัดทำยุทธศาสตร์ชาติด้านการพัฒนาและเสริมสร้างศักยภาพทรัพยากรมนุษย์ คณะกรรมการจัดทำยุทธศาสตร์ชาติด้านการสร้างโอกาสและความเสมอภาคทางสังคม คณะกรรมการจัดทำยุทธศาสตร์ชาติด้านการสร้างการเติบโตบนคุณภาพชีวิตที่เป็นมิตรต่อสิ่งแวดล้อม และคณะกรรมการจัดทำยุทธศาสตร์ชาติด้านการปรับสมดุลและพัฒนาระบบการบริหารจัดการภาครัฐ เพื่อรับผิดชอบในการดำเนินการจัดทำร่างยุทธศาสตร์ชาติให้เป็นไปตามหลักเกณฑ์ วิธีการ และเงื่อนไขที่กำหนด ตลอดจนได้จัดให้มีการรับฟังความคิดเห็นของประชาชนและหน่วยงานของรัฐที่เกี่ยวข้องอย่างกว้างขวางเพื่อประกอบการพิจารณาจัดทำร่างยุทธศาสตร์ชาติตามที่กฎหมายกำหนดแล้ว

ยุทธศาสตร์ชาติ ๒๐ ปี (พ.ศ. ๒๕๖๑-๒๕๘๐) เป็นยุทธศาสตร์ชาติฉบับแรกของประเทศไทยตามรัฐธรรมนูญแห่งราชอาณาจักรไทย ซึ่งจะต้องนำไปสู่การปฏิบัติเพื่อให้ประเทศไทยบรรลุวิสัยทัศน์ “ประเทศไทยมีความมั่นคง มั่งคั่ง ยั่งยืน เป็นประเทศพัฒนาแล้ว ด้วยการพัฒนาตามหลักปรัชญาของเศรษฐกิจพอเพียง” ภายในช่วงเวลาดังกล่าว เพื่อความสุขของคนไทยทุกคน

สถานการณ์ แนวโน้ม วิสัยทัศน์ และเป้าหมายในการพัฒนาประเทศ

๑. บทนำ

การพัฒนาประเทศไทยนับตั้งแต่แผนพัฒนาเศรษฐกิจและสังคมแห่งชาติ ฉบับที่ ๑ เป็นต้นมาได้ส่งผลให้ประเทศมีการพัฒนาในทุกมิติ ทั้งในด้านเศรษฐกิจที่ประเทศไทยได้รับการยกระดับเป็นประเทศในกลุ่มบนของกลุ่มประเทศระดับรายได้ปานกลาง ในด้านสังคมที่มีการพัฒนาคุณภาพชีวิตของประชาชนส่งผลให้ประเทศไทยหลุดพ้นจากการเป็นประเทศยากจน และในด้านสิ่งแวดล้อมที่ประเทศไทยมีข้อได้เปรียบในหลากหลายหลายเชิงนิเวศ อย่างไรก็ตาม ประเทศไทยยังมีความท้าทายต่อการพัฒนาที่สำคัญ อาทิ อัตราการขยายตัวทางเศรษฐกิจในปี ๒๕๖๐ ที่ร้อยละ ๓.๙ ถือว่าอยู่ในระดับต่ำกว่าศักยภาพ เมื่อเทียบกับร้อยละ ๖.๐ ต่อปีในช่วงเวลาเกือบ ๖ ทศวรรษที่ผ่านมา โดยมีสาเหตุหลักจากการชะลอตัวของการลงทุนภายในประเทศและสถานการณ์เศรษฐกิจโลกที่ยังไม่ฟื้นตัวได้เต็มที่โครงสร้างเศรษฐกิจไทยที่ยังไม่สามารถขับเคลื่อนด้วยนวัตกรรมได้อย่างเต็มประสิทธิภาพภาคบริการและภาคเกษตรมีผลิตภาพการผลิตในระดับต่ำ ขาดการนำเทคโนโลยีเข้ามา

เพิ่มประสิทธิภาพในการผลิต ประกอบกับแรงงานไทยยังมีปัญหาเรื่องคุณภาพและสมรรถนะที่ไม่สอดคล้องกับความต้องการในการขับเคลื่อนการพัฒนาของประเทศ

นอกจากนั้น ศักยภาพและคุณภาพของประชากรไทยทุกช่วงวัยยังคงเป็นปัจจัยท้าทายสำคัญต่อการพัฒนาประเทศ แม้ว่าการเข้าถึงระบบบริการสาธารณสุข การศึกษา บริการสาธารณสุข โครงสร้างพื้นฐานต่างๆ และการคุ้มครองทางสังคมอื่น ๆ ของคนไทยมีความครอบคลุมเพิ่มมากขึ้น แต่ยังคงมีปัญหาระบบคุณภาพการให้บริการที่มีมาตรฐานแตกต่างกันระหว่างพื้นที่ ซึ่งเป็นหนึ่งในสาเหตุหลักที่ทำให้ประเทศไทยยังคงมีปัญหาค่าความเหลื่อมล้ำในหลายมิติ ขณะที่ปัญหาด้านความยากจนยังคงเป็นประเด็นท้าทายในการยกระดับการพัฒนาประเทศให้ประชาชนมีรายได้สูงขึ้นและแก้ปัญหาความเหลื่อมล้ำอย่างยั่งยืน ขณะเดียวกันการวางกลยุทธ์ระยะยาวในการฟื้นฟู การใช้ และการรักษาทรัพยากรอย่างบูรณาการเพื่อการพัฒนาประเทศที่ผ่านมายังขาดความชัดเจน ส่งผลให้ทรัพยากรธรรมชาติและสิ่งแวดล้อมของประเทศยังมีปัญหาการใช้อย่างสิ้นเปลืองและเสื่อมโทรมลงอย่างรวดเร็ว

ทั้งนี้ ปัญหาดังกล่าวข้างต้นมีสาเหตุส่วนหนึ่งมาจากประสิทธิภาพการบริหารจัดการภาครัฐ การพัฒนาประเทศขาดความต่อเนื่องและความยืดหยุ่นในการตอบสนองต่อความต้องการและปัญหาของประชาชน ขณะที่ความมั่นคงภายในประเทศยังมีหลายประเด็นที่ต้องเสริมสร้างให้เกิดความเข้มแข็ง ลดความขัดแย้งทางความคิดและอุดมการณ์ที่มีรากฐานมาจากความเหลื่อมล้ำ ความไม่เสมอภาค การขาดความเชื่อมั่นในกระบวนการยุติธรรม และปัญหาการขาดเสถียรภาพทางการเมืองตลอดจนส่งเสริมคนในชาติให้ยึดมั่นสถาบันหลักเป็นศูนย์รวมจิตใจให้เกิดความรักและความสามัคคี

ในขณะเดียวกัน การเปลี่ยนแปลงโครงสร้างประชากรที่มีสัดส่วนประชากรวัยแรงงานและวัยเด็กที่ลดลงและประชากรสูงอายุที่เพิ่มขึ้นอย่างต่อเนื่อง จะเป็นปัจจัยเสี่ยงสำคัญที่จะทำให้การพัฒนาประเทศในมิติต่าง ๆ มีความท้าทายมากขึ้น ทั้งในส่วนของเสถียรภาพทางการเงินการคลังของประเทศในการจัดสวัสดิการเพื่อดูแลผู้สูงอายุที่เพิ่มสูงขึ้น การลงทุนและการออม การเจริญเติบโตทางเศรษฐกิจของประเทศ ความมั่นคงทางสังคม การบริหารจัดการทรัพยากรธรรมชาติอย่างยั่งยืนซึ่งจะเป็นประเด็นท้าทายต่อการขับเคลื่อนประเทศไปสู่การเป็นประเทศพัฒนาแล้ว

๒. ปัจจัยและแนวโน้มที่คาดว่าจะส่งผลต่อการพัฒนาประเทศ

แม้ว่าประเทศไทยจะมีตำแหน่งที่ตั้งที่สามารถเป็นศูนย์กลางในการเชื่อมโยงในภูมิภาคและเป็นประตูสู่เอเชีย แต่การที่มีอาณาเขตติดกับประเทศเพื่อนบ้านหลายประเทศ ทำให้ปัญหาด้านเขตแดนกับประเทศเพื่อนบ้านยังคงเป็นความท้าทายด้านความมั่นคงในอนาคต นอกจากนี้ ประเทศไทยยังคงต้องให้ความสำคัญกับปัญหาด้านความมั่นคงอื่น ๆ ที่มีความซับซ้อน ละเอียดอ่อน และมีความเชื่อมโยงกันหลายมิติ ที่อาจเป็นประเด็นท้าทายต่อการสร้างบรรยากาศความไว้วางใจระหว่างรัฐกับประชาชนและระหว่างประชาชนกับประชาชน ซึ่งรวมถึงการสร้างสามัคคีของคนในชาติที่จะนำไปสู่การแก้ปัญหาความขัดแย้งระหว่างกลุ่มประชากรไทยที่มีแนวคิดและความเชื่อที่แตกต่างกันอย่างยั่งยืนนอกจากนี้ การขยายอิทธิพลและการเพิ่มบทบาทของประเทศมหาอำนาจ ที่อาจก่อให้เกิดการเปลี่ยนแปลงไปสู่ระบบหลายขั้วอำนาจ หรือเกิดการย้ายขั้วอำนาจทางเศรษฐกิจ ซึ่งอาจส่งผลกระทบต่อเสถียรภาพทางเศรษฐกิจของประเทศในอนาคต ขณะที่องค์กรที่ไม่ใช่รัฐ อาทิ องค์กรระหว่างประเทศ และบริษัทข้ามชาติ จะมีบทบาทมากขึ้นในการกำหนดกฎ ระเบียบ ทิศทางความสัมพันธ์และมาตรฐานสากลต่างๆ ทั้งในด้านความมั่นคง และเศรษฐกิจ รวมทั้งการรวมกลุ่มเศรษฐกิจและการเปิดเสรีในภูมิภาคที่นำไปสู่ความเชื่อมโยงในทุกกระบวน อาจก่อให้เกิดความเสี่ยงด้านอาชญากรรมข้ามชาติและเศรษฐกิจนอกระบบ รวมทั้งปัญหาสุขภาพจิต การค้ามนุษย์ และการลักลอบเข้าเมือง

ในทางกลับกัน ความเปลี่ยนแปลงจากโลกาภิวัตน์และความก้าวหน้าทางวิทยาศาสตร์และเทคโนโลยีที่ได้รับการพัฒนาอย่างก้าวกระโดดจะก่อให้เกิดนวัตกรรมอย่างพลิกผัน อาทิ เทคโนโลยีปัญญาประดิษฐ์

อินเทอร์เน็ตในทุกสิ่ง การวิเคราะห์ข้อมูลขนาดใหญ่ หุ่นยนต์และโดรน เทคโนโลยีพันธุกรรมสมัยใหม่ และเทคโนโลยีทางการเงิน ซึ่งตัวอย่างแนวโน้มการพัฒนาเทคโนโลยีอย่างก้าวกระโดดเหล่านี้ คาดว่าจะเป็นปัจจัยสนับสนุนหลักที่ช่วยทำให้เศรษฐกิจโลกและเศรษฐกิจไทยมีแนวโน้มที่จะกลับมาขยายตัวได้เข้มแข็งขึ้น แนวโน้มสำคัญที่จำเป็นต้องมีการติดตามอย่างใกล้ชิด อาทิการรวมกลุ่มทางการค้าและการลงทุนที่จะมีความหลากหลายเพิ่มมากขึ้น การแข่งขันที่คาดว่าจะรุนแรงขึ้นในการเพิ่มผลิตภาพและสร้างความหลากหลายของสินค้าและบริการที่ตอบโจทย์รูปแบบชีวิตใหม่ๆ

นอกจากนั้น ประเทศไทยคาดว่าจะเข้าสู่การเป็นสังคมสูงวัยระดับสุดยอดในปี ๒๕๗๔จะก่อให้เกิดโอกาสใหม่ๆ ในการตอบสนองความต้องการของกลุ่มผู้บริโภครุ่นสูงวัยที่จะมีสัดส่วนเพิ่มขึ้นอย่างต่อเนื่อง รวมทั้งการคาดการณ์ว่าครอบครัวไทยจะมีขนาดเล็กลงและมีรูปแบบที่หลากหลายมากขึ้นประชากรในประเทศไทยจะมีช่วงอายุที่แตกต่างกันและจะมีกลุ่มคนช่วงอายุใหม่ๆ เพิ่มขึ้น ซึ่งจะส่งผลต่อทัศนคติและพฤติกรรมที่แตกต่างกัน ดังนั้น การเตรียมความพร้อมของประชากรให้มีคุณภาพและการนำเทคโนโลยีที่เหมาะสมมาใช้ในการผลิตและการบริการของประเทศจะเป็นความท้าทายสำคัญในระยะต่อไป

ในขณะเดียวกัน โครงสร้างประชากรที่เข้าสู่สังคมสูงวัย อาจทำให้เกิดความต้องการแรงงานต่างชาติเพิ่มมากขึ้นเพื่อทดแทนจำนวนแรงงานไทยที่ลดลง ซึ่งปัจจัยด้านการเปิดเสรีในภูมิภาคและความก้าวหน้าของการพัฒนาระบบคมนาคมขนส่งในภูมิภาคจะทำให้การเคลื่อนย้ายแรงงานและการย้ายถิ่นมีความสะดวกมากขึ้น และเป็นปัจจัยสำคัญที่จะทำให้เกิดการเคลื่อนย้ายประชากรเข้าออกประเทศเพิ่มมากขึ้น โดยเฉพาะในกลุ่มประชากรที่มีศักยภาพซึ่งมีแนวโน้มในการเคลื่อนย้ายไปเรียนหรือทำงานในทั่วทุกมุมโลกสูงขึ้น ทั้งนี้ การย้ายถิ่นส่วนใหญ่มีวัตถุประสงค์เพื่อแสวงหาโอกาสทางเศรษฐกิจที่ดีขึ้น จึงอาจจะเป็นไปได้ที่ประเทศไทยจะยังคงเป็นประเทศผู้รับของประชากรจากประเทศเพื่อนบ้านขณะที่ประชากรไทยโดยเฉพาะแรงงานทักษะอาจมีแรงจูงใจในการย้ายถิ่นไปยังประเทศที่มีระดับการพัฒนาที่ดีกว่า อาจทำให้การแย่งชิงแรงงานมีความรุนแรงมากขึ้น ซึ่งจะยิ่งทำให้เกิดความเสี่ยงต่อการเจริญเติบโตทางเศรษฐกิจและการเปลี่ยนแปลงของบริบทสังคมไทย

นอกจากนี้ ผลกระทบจากการเปลี่ยนแปลงสภาพภูมิอากาศคาดว่าจะมีความรุนแรงมากขึ้นทั้งในเชิงความผันผวน ความถี่ และขอบเขตที่กว้างขวางมากขึ้น ซึ่งจะสร้างความเสียหายต่อชีวิตและทรัพย์สิน ระบบโครงสร้างพื้นฐานที่จำเป็น ตลอดจนระบบผลิตทางการเกษตรที่สัมพันธ์ต่อเนื่อกับความมั่นคงด้านอาหารและน้ำ ขณะที่ระบบนิเวศต่างๆ มีแนวโน้มเสื่อมโทรมลง และมีความเป็นไปได้ค่อนข้างสูงในการสูญเสียความสามารถในการรองรับความต้องการของมนุษย์ได้อย่างมีประสิทธิภาพอย่างไรก็ดี ระดับความรุนแรงของผลกระทบอันเกิดจากการเปลี่ยนแปลงภูมิอากาศโลกและความเสื่อมโทรมของระบบนิเวศต่าง ๆ ดังกล่าวที่แต่ละประเทศจะต้องเผชิญจะมีความแตกต่างกัน ทำให้การเป็นสังคมสีเขียวการรักษาระบบนิเวศและบริหารจัดการทรัพยากรธรรมชาติและสิ่งแวดล้อมอย่างบูรณาการจะได้รับความสำคัญและความสนใจจากนานาประเทศรวมทั้งประเทศไทยเพิ่มมากขึ้น พลังงานทดแทนและพลังงานทางเลือกรวมถึงการสร้างสมดุลความมั่นคงด้านพลังงานและอาหารมีแนวโน้มที่จะมีความสำคัญเพิ่มมากขึ้นกฎระเบียบและข้อตกลงด้านสิ่งแวดล้อมจะมีความเข้มข้นและเข้มงวดขึ้น โดยกรอบการพัฒนาตามข้อตกลงระหว่างประเทศต่างๆ ที่สำคัญ เช่น เป้าหมายการพัฒนาที่ยั่งยืน และบันทึกความตกลงปารีสจะได้รับการนำไปปฏิบัติอย่างจริงจังมากยิ่งขึ้น

แนวโน้มเหล่านี้จะก่อให้เกิดความท้าทายต่อการพัฒนาประเทศในหลายมิติ ทั้งในส่วนของการทำงานและอาชีพ สาขาการผลิตและบริการใหม่ๆ ความมั่นคงของประเทศอันเกิดจากภัยคุกคามและความเสี่ยงด้านอื่นๆ ที่ซับซ้อนขึ้น อาชญากรรมไซเบอร์ รูปแบบการก่อสงครามที่ใช้เทคโนโลยี

เป็นเครื่องมือ การเคลื่อนย้ายอย่างเสรีและรวดเร็วของผู้คน เงินทุน ข้อมูลข่าวสาร องค์กรความรู้ เทคโนโลยีและสินค้าและบริการ การปรับตัวต่อการเปลี่ยนแปลงสภาพภูมิอากาศที่รวดเร็วและคาดการณ์ได้ยาก การเกิดขึ้นของโรคระบาด และโรคอุบัติใหม่ที่จะส่งผลให้การเฝ้าระวังด้านการสาธารณสุขในประเทศมีความสำคัญมากขึ้น อาจนำไปสู่ปัญหาความเหลื่อมล้ำที่ทวีความรุนแรงมากขึ้นได้ หากไม่มีมาตรการที่มีประสิทธิภาพในการ

ป้องกันและรองรับผลกระทบต่างๆ ที่คาดว่าจะเกิดขึ้น ซึ่งรวมถึงการเตรียมความพร้อมเพื่อรองรับการเปลี่ยนแปลงทางเทคโนโลยีและนวัตกรรมแบบพลิกผันที่จะเกิดขึ้นอย่างรวดเร็วโดยเฉพาะอย่างยิ่งหากการเข้าถึงเทคโนโลยี โครงสร้างพื้นฐาน และองค์ความรู้สมัยใหม่มีระดับความแตกต่างกันระหว่างกลุ่มประชากรต่างๆ โดยการเปลี่ยนแปลงทางเทคโนโลยีและนวัตกรรมดังกล่าวจะส่งผลกระทบต่อทั้งการจ้างงานและอาชีพที่จะมีรูปแบบและลักษณะงานที่เปลี่ยนไป มีความต้องการแรงงานที่มีสมรรถนะสูงเพิ่มมากขึ้น หลายอาชีพอาจหายไปจากตลาดงาน ในปัจจุบันและบางอาชีพจะถูกทดแทนด้วยระบบอัตโนมัติโดยเฉพาะอาชีพที่ต้องการทักษะระดับต่ำ ก่อให้เกิดความเสี่ยงต่อความมั่นคงและคุณภาพชีวิตของประชาชนที่ปรับตัวไม่ทันหรือขาดความรู้และทักษะที่ทันกับยุคสมัยที่เปลี่ยนแปลงไปกระแสโลกาภิวัตน์ที่จะทำให้เกิดการพัฒนาขยายความเป็นเมือง วิถีชีวิตที่เปลี่ยนไปอย่างรวดเร็ว รวมทั้งการเปลี่ยนแปลงทางสภาพภูมิอากาศที่อาจจะมีผลกระทบรุนแรงมากยิ่งขึ้น ซึ่งปัจจัยทั้งหมดดังกล่าวจะส่งผลให้ปัญหาความยากจนและความเหลื่อมล้ำของประเทศมีความซับซ้อนมากยิ่งขึ้น

จากปัจจัยและแนวโน้มที่คาดว่าจะส่งผลกระทบต่อการพัฒนาประเทศไทยในมิติต่างๆข้างต้น เห็นได้ว่าบริบทและสภาพแวดล้อมทั้งภายในและภายนอกประเทศมีแนวโน้มที่จะเปลี่ยนแปลง

อย่างรวดเร็ว มีพลวัตสูง และมีความซับซ้อนหลากหลายมิติ ซึ่งจะส่งผลกระทบต่ออนาคตการพัฒนาประเทศไทยอย่างมาก ดังนั้น การพัฒนาประเทศไทยจึงจำเป็นต้องมียุทธศาสตร์การพัฒนาที่ครอบคลุมทุกมิติและทุกด้าน การพัฒนาที่เกี่ยวข้อง มีความร่วมมือในลักษณะประชารัฐจากภาคส่วนต่างๆ ในรูปแบบของหุ้นส่วนการพัฒนาที่เป็นการทำงานอย่างบูรณาการ เนื่องจากทุกมิติการพัฒนามีความเกี่ยวข้องซึ่งกันและกัน โดยประเทศไทยจำเป็นต้องมีทรัพยากรมนุษย์ที่มีคุณภาพ มีความรู้ สมรรถนะ และทักษะที่สอดคล้องกับการเปลี่ยนแปลงต่างๆ สามารถรู้เท่าทันและปรับตัวให้สามารถดำเนินชีวิตได้อย่างมีความสุข มีอาชีพที่มั่นคง สร้างรายได้ ท่ามกลางความเปลี่ยนแปลงกฎเกณฑ์และกติกาใหม่ๆ และมาตรฐานที่สูงขึ้น โดยเฉพาะในโลกที่มีการเปลี่ยนแปลงอย่างรวดเร็วซึ่งจำเป็นต้องมีการพัฒนาระบบและปัจจัยส่งเสริมต่าง ๆ ที่เกี่ยวข้องไปพร้อมกัน ทั้งในส่วนของระบบการเรียนการสอน และการพัฒนาทักษะฝีมือที่สอดคล้องกันกับการพัฒนาของคนในแต่ละช่วงวัย ระบบบริการสาธารณะ โครงสร้างพื้นฐาน รวมทั้งการให้ความสำคัญกับการส่งเสริมเทคโนโลยีและนวัตกรรม เพื่อให้ประเทศไทยสามารถยกระดับเป็นเจ้าของเทคโนโลยีและนวัตกรรมก้าวทันโลก จากการต่อยอดการพัฒนาบนพื้นฐานนโยบายไทยแลนด์ ๔.๐ ส่งผลให้เกิดการสร้างห่วงโซ่มูลค่าทางเศรษฐกิจในทั้งภาคอุตสาหกรรม ภาคเกษตรและภาคบริการ กระจายผลประโยชน์จากการพัฒนา ลดปัญหาความเหลื่อมล้ำ และนำไปสู่การเสริมสร้างคุณภาพชีวิตของประชาชนทุกภาคส่วน

นอกจากนี้ ประเทศไทยต้องให้ความสำคัญกับการสร้างสมดุลความมั่นคงด้านพลังงานและอาหาร การรักษาไว้ซึ่งความหลากหลายเชิงนิเวศ การส่งเสริมการดำเนินชีวิตและธุรกิจ และการพัฒนาและขยายความเป็นเมืองที่เติบโตอย่างต่อเนื่องที่เป็นมิตรต่อสิ่งแวดล้อม พร้อมกับการมีข้อกำหนดของรูปแบบและกฎเกณฑ์ที่เกี่ยวข้องกับลักษณะการใช้พื้นที่ที่ชัดเจน ขณะที่การพัฒนาโครงสร้างพื้นฐานและระบบโลจิสติกส์ กฎหมายระบบภาษีต้องมีกลยุทธ์การพัฒนาที่สามารถอำนวยความสะดวกและส่งเสริมให้ประเทศมีศักยภาพการแข่งขันที่สูงขึ้น และสามารถใช้จุดแข็งในเรื่องตำแหน่งที่ตั้งทางภูมิศาสตร์ของประเทศให้เกิดประโยชน์ต่อการพัฒนาประเทศมากขึ้น รวมทั้งให้ความสำคัญของการรวมกลุ่มความร่วมมือกับนานาชาติในระดับภูมิภาคและระดับโลก เพื่อกระชับและสร้างสัมพันธ์ไมตรี เสริมสร้างความสัมพันธ์ทางการทูต ซึ่งจะก่อให้เกิดการสร้างพลังทางเศรษฐกิจและรักษาความมั่นคงของประเทศ โดยจำเป็นต้องสร้างความพร้อมในการที่จะยกระดับมาตรฐานและมีการปฏิบัติให้เป็นไปตามระเบียบกติกาสากลในด้านต่างๆ ขณะเดียวกันประเทศไทยจำเป็นต้องเร่งให้มีการปฏิรูประบบราชการและการเมืองเพื่อให้เกิดการบริหารราชการที่ดีและมีเสถียรภาพทางการเมือง มีการส่งเสริมคนในชาติให้ยึดมั่นสถาบันหลักเป็นศูนย์รวมจิตใจเพื่อให้เกิดความรักความสามัคคี และลดความขัดแย้งภายในประเทศ โดยที่นโยบายการพัฒนาต่างๆ จำเป็นต้องคำนึงถึงความสอดคล้องกับโครงสร้างและลักษณะพฤติกรรมของประชากรที่อาจจะมีแตกต่างจากปัจจุบันมากขึ้น

ดังนั้น ภายใต้เงื่อนไขโครงสร้างประชากร โครงสร้างเศรษฐกิจ สภาพสังคม สภาพภูมิอากาศ สิ่งแวดล้อม และปัจจัยการพัฒนาต่างๆ ที่เกี่ยวข้อง ส่งผลให้ประเทศไทยจำเป็นต้องมีการวางแผนการพัฒนาที่รอบคอบและครอบคลุม อย่างไรก็ตาม หลายประเด็นพัฒนาเป็นเรื่องที่ต้องใช้ระยะเวลาในการดำเนินงานเพื่อให้เกิดการปรับตัวซึ่งจะต้องหยั่งรากลึกถึงไปถึงการเปลี่ยนแปลงในเชิงโครงสร้างการขับเคลื่อนการพัฒนาให้ประเทศเจริญก้าวหน้าไปในอนาคตจึงจำเป็นต้องกำหนดวิสัยทัศน์ในระยะยาวที่ต้องบรรลุ พร้อมทั้งแนวยุทธศาสตร์หลักในด้านต่างๆ เพื่อเป็นกรอบในการขับเคลื่อนการพัฒนาอย่างบูรณาการบนพื้นฐานประชาธิปไตยระดับจุดแข็งและจุดเด่นของประเทศ และปรับปรุงแก้ไขจุดอ่อนและจุดด้อยต่าง ๆ อย่างเป็นระบบ โดยยุทธศาสตร์ชาติจะเป็นเป้าหมายใหญ่ในการขับเคลื่อนประเทศ และถ่ายทอดไปสู่แผนในระดับอื่น ๆ เพื่อนำไปสู่การปฏิบัติทั้งในระดับยุทธศาสตร์ ภารกิจและพื้นที่ ซึ่งรวมถึงพื้นที่พิเศษต่างๆ อาทิ เขตเศรษฐกิจพิเศษชายแดน เขตพัฒนาพิเศษภาคตะวันออกเพื่อให้การพัฒนาประเทศสามารถดำเนินการได้อย่างมั่นคง มั่งคั่ง และ ยั่งยืน

๓. วิสัยทัศน์ประเทศไทย

“ประเทศไทยมีความมั่นคง มั่งคั่ง ยั่งยืน เป็นประเทศพัฒนาแล้ว ด้วยการพัฒนาตามหลักปรัชญาของเศรษฐกิจพอเพียง” หรือเป็นคติพจน์ประจำชาติว่า “มั่นคง มั่งคั่ง ยั่งยืน” เพื่อสนองต่อผลประโยชน์แห่งชาติ อันได้แก่ การมีเอกราช อธิปไตย การดำรงอยู่อย่างมั่นคง และยั่งยืนของสถาบันหลักของชาติและประชาชนจากภัยคุกคามทุกรูปแบบ การอยู่ร่วมกันในชาติอย่างสันติสุขเป็นปึกแผ่น มีความมั่นคงทางสังคมท่ามกลางพหุสังคมและการมีเกียรติและศักดิ์ศรีของความเป็นมนุษย์ความเจริญเติบโตของชาติ ความเป็นธรรมและความอยู่ดีมีสุขของประชาชน ความยั่งยืนของฐานทรัพยากรธรรมชาติสิ่งแวดล้อม ความมั่นคงทางพลังงานและอาหาร ความสามารถในการรักษาผลประโยชน์ของชาติภายใต้การเปลี่ยนแปลงของสภาวะแวดล้อมระหว่างประเทศ และการอยู่ร่วมกันอย่างสันติประสานสอดคล้องกันด้านความมั่นคงในประชาคมอาเซียนและประชาคมโลกอย่างมีเกียรติและศักดิ์ศรี

ความมั่นคง หมายถึง การมีความมั่นคงปลอดภัยจากภัยและการเปลี่ยนแปลงทั้งภายในประเทศและภายนอกประเทศในทุกระดับ ทั้งระดับประเทศ สังคม ชุมชน ครัวเรือน และปัจเจกบุคคล และมีความมั่นคงในทุกมิติ ทั้งมิติทางการทหาร เศรษฐกิจ สังคม สิ่งแวดล้อม และการเมือง เช่น ประเทศมีความมั่นคงในเอกราชและอธิปไตย มีการปกครองระบอบประชาธิปไตยที่มีพระมหากษัตริย์ทรงเป็นประมุข สถาบันชาติ ศาสนา พระมหากษัตริย์มีความเข้มแข็งเป็นศูนย์กลางและเป็นที่ยึดเหนี่ยวจิตใจของประชาชน มีระบบการเมืองที่มั่นคงเป็นกลไกที่นำไปสู่การบริหารประเทศที่ต่อเนื่องและโปร่งใสตามหลักธรรมาภิบาล สังคมมีความปรองดองและความสามัคคี สามารถผนึกกำลังเพื่อพัฒนาประเทศ ชุมชนมีความเข้มแข็ง ครอบครัวมีความอบอุ่น ประชาชนมีความมั่นคงในชีวิต มีงานและรายได้ที่มั่นคงพอเพียงกับการดำรงชีวิต มีการออมสำหรับวัยเกษียณ ความมั่นคงของอาหาร พลังงาน และน้ำ มีที่อยู่อาศัยและความปลอดภัยในชีวิตทรัพย์สิน

ความมั่งคั่ง หมายถึง ประเทศไทยมีการขยายตัวของเศรษฐกิจอย่างต่อเนื่องและมีความยั่งยืนจนเข้าสู่กลุ่มประเทศรายได้สูง ความเหลื่อมล้ำของการพัฒนาลดลง ประชากรมีความอยู่ดีมีสุขได้รับผลประโยชน์จากการพัฒนาอย่างเท่าเทียมกันมากขึ้น และมีการพัฒนาอย่างทั่วถึงทุกภาคส่วนมีคุณภาพชีวิตตามมาตรฐานขององค์การสหประชาชาติ ไม่มีประชาชนที่อยู่ในภาวะความยากจนเศรษฐกิจในประเทศมีความเข้มแข็ง ขณะเดียวกันต้องมีความสามารถในการแข่งขันกับประเทศต่างๆทั้งในตลาดโลกและตลาดภายในประเทศเพื่อให้สามารถสร้างรายได้ทั้งจากภายในและภายนอกประเทศตลอดจนมีการสร้างฐานเศรษฐกิจและสังคมแห่งอนาคต เพื่อให้สอดรับกับบริบทการพัฒนาที่เปลี่ยนแปลงไป และประเทศไทยมีบทบาทที่สำคัญในเวทีโลก และมีความสัมพันธ์ทางเศรษฐกิจและการค้าอย่างแน่นแฟ้นกับประเทศในภูมิภาคเอเชีย เป็นจุดสำคัญของการเชื่อมโยงในภูมิภาค ทั้งการคมนาคมขนส่ง การผลิต การค้า การลงทุน และการทำธุรกิจ เพื่อให้เป็นพลังในการพัฒนา

นอกจากนี้ยังมีความสมบูรณ์ในทุนที่จะสามารถสร้างการพัฒนาต่อเนื่องไปได้ ได้แก่ ทุนมนุษย์ ทุนทางปัญญา ทุนทางการเงิน ทุนที่เป็นเครื่องมือเครื่องจักร ทุนทางสังคม และทุนทรัพยากรธรรมชาติและสิ่งแวดล้อม

ความยั่งยืน หมายถึง การพัฒนาที่สามารถสร้างความเจริญ รายได้ และคุณภาพชีวิตของประชาชนให้เพิ่มขึ้นอย่างต่อเนื่อง ซึ่งเป็นการเจริญเติบโตของเศรษฐกิจที่อยู่บนหลักการใช้การรักษาและการฟื้นฟูฐานทรัพยากรธรรมชาติอย่างยั่งยืน ไม่ใช่ทรัพยากรธรรมชาติจนเกินพอดี ไม่สร้างมลภาวะต่อสิ่งแวดล้อม จนเกินความสามารถในการรองรับและเยียวยาของระบบนิเวศการผลิตและการบริโภคเป็นมิตรกับสิ่งแวดล้อม และสอดคล้องกับเป้าหมายการพัฒนาที่ยั่งยืน ทรัพยากรธรรมชาติมีความอุดมสมบูรณ์มากขึ้นและสิ่งแวดล้อมมีคุณภาพดีขึ้น คนมีความรับผิดชอบต่อสังคม มีความเอื้ออาทร เสียสละเพื่อผลประโยชน์ส่วนรวม รัฐบาลมีนโยบายที่มุ่งประโยชน์ส่วนรวมอย่างยั่งยืนและให้ความสำคัญกับการมีส่วนร่วมของประชาชน และทุกภาคส่วนในสังคมยึดถือและปฏิบัติตามหลักปรัชญาของเศรษฐกิจพอเพียงเพื่อการพัฒนาอย่างสมดุล มีเสถียรภาพ และยั่งยืน

โดยมีเป้าหมายการพัฒนาประเทศ คือ **“ประเทศชาติมั่นคง ประชาชนมีความสุข เศรษฐกิจพัฒนาอย่างต่อเนื่อง สังคมเป็นธรรม ฐานทรัพยากรธรรมชาติยั่งยืน”** โดยยกระดับศักยภาพของประเทศในหลากหลายมิติ พัฒนาคนในทุกมิติและในทุกช่วงวัยให้เป็นคนดี เก่ง และมีคุณภาพ สร้างโอกาสและความเสมอภาคทางสังคม สร้างการเติบโตบนคุณภาพชีวิตที่เป็นมิตรกับสิ่งแวดล้อม และมีภาครัฐของประชาชนเพื่อประชาชนและประโยชน์ส่วนรวม โดยการประเมินผลการพัฒนาตามยุทธศาสตร์ชาติ ประกอบด้วย

- ๑) ความอยู่ดีมีสุขของคนไทยและสังคมไทย
- ๒) ชีตความสามารถในการแข่งขัน การพัฒนาเศรษฐกิจ และการกระจายรายได้
- ๓) การพัฒนาทรัพยากรมนุษย์ของประเทศ
- ๔) ความเท่าเทียมและความเสมอภาคของสังคม
- ๕) ความหลากหลายทางชีวภาพ คุณภาพสิ่งแวดล้อม และความยั่งยืนของทรัพยากรธรรมชาติ
- ๖) ประสิทธิภาพการบริหารจัดการและการเข้าถึงการให้บริการของภาครัฐ

๔. ประเด็นยุทธศาสตร์ชาติ

๔.๑ ยุทธศาสตร์ชาติด้านความมั่นคง

- (๑) การรักษาความสงบภายในประเทศ
- (๒) การป้องกันและแก้ไขปัญหาที่มีผลกระทบต่อความมั่นคง
- (๓) การพัฒนาศักยภาพของประเทศให้พร้อมเผชิญภัยคุกคามที่กระทบต่อความมั่นคงของชาติ
- (๔) การบูรณาการความร่วมมือด้านความมั่นคงกับอาเซียนและนานาชาติ รวมถึงองค์กรภาครัฐและที่มีใ้ภาครัฐ
- (๕) การพัฒนากลไกการบริหารจัดการความมั่นคงแบบองค์รวม

๔.๒ ยุทธศาสตร์ชาติด้านการสร้างความสามารถในการแข่งขัน

- (๑) การเกษตรสร้างมูลค่า
- (๒) อุตสาหกรรมและบริการแห่งอนาคต
- (๓) สร้างความหลากหลายด้านการท่องเที่ยว
- ๔.๔ โครงสร้างพื้นฐาน เชื่อมไทย เชื่อมโลก
- (๕) พัฒนาเศรษฐกิจบนพื้นฐานผู้ประกอบการยุคใหม่

๔.๓ ยุทธศาสตร์ชาติด้านการพัฒนาและเสริมสร้างศักยภาพทรัพยากรมนุษย์

- (๑) การปรับเปลี่ยนค่านิยมและวัฒนธรรม
- (๒) การพัฒนาคุณภาพคนตลอดช่วงชีวิต

- (๓) ปฏิรูปกระบวนการเรียนรู้ที่ตอบสนองต่อการเปลี่ยนแปลงในศตวรรษที่ ๒๑
- (๔) การตระหนักถึงพหุปัญญาของมนุษย์ที่หลากหลาย
- (๕) การเสริมสร้างให้คนไทยมีสุขภาพที่ดี
- (๖) การสร้างสภาพแวดล้อมที่เอื้อต่อการพัฒนาและเสริมสร้างศักยภาพทรัพยากรมนุษย์
- (๗) การเสริมสร้างศักยภาพการกีฬาในการสร้างคุณค่าทางสังคมและพัฒนาประเทศ

๔.๔ ยุทธศาสตร์ชาติด้านการสร้างโอกาสและความเสมอภาคทางสังคม

- (๑) การลดความเหลื่อมล้ำ สร้างความเป็นธรรมในทุกมิติ
- (๒) การกระจายศูนย์กลางความเจริญทางเศรษฐกิจ สังคม และเทคโนโลยี
- (๓) การเสริมสร้างพลังทางสังคม
- (๔) การเพิ่มขีดความสามารถของชุมชนท้องถิ่นในการพัฒนา การพึ่งตนเองและการจัดการ

ตนเอง

๔.๕ ยุทธศาสตร์ชาติด้านการสร้างการเติบโตบนคุณภาพชีวิตที่เป็นมิตรกับสิ่งแวดล้อม

- (๑) สร้างการเติบโตอย่างยั่งยืนบนสังคมเศรษฐกิจสีเขียว
- (๒) สร้างการเติบโตอย่างยั่งยืนบนสังคมเศรษฐกิจภาคทะเล
- (๓) สร้างการเติบโตอย่างยั่งยืนบนสังคมที่เป็นมิตรต่อสภาพภูมิอากาศ
- (๔) พัฒนาพื้นที่เมือง ชนบท เกษตรกรรมและอุตสาหกรรมเชิงนิเวศ มุ่งเน้นความเป็นเมืองที่

เติบโตอย่างต่อเนื่อง

- (๕) พัฒนาความมั่นคงน้ำ พลังงาน และเกษตรที่เป็นมิตรต่อสิ่งแวดล้อม
- (๖) ยกระดับกระบวนการทัศน์เพื่อกำหนดอนาคตประเทศ

๔.๖ ยุทธศาสตร์ชาติด้านการปรับสมดุลและพัฒนาระบบการบริหารจัดการภาครัฐ

(๑) ภาครัฐที่ยึดประชาชนเป็นศูนย์กลาง ตอบสนองความต้องการ และให้บริการอย่างสะดวกรวดเร็ว โปร่งใส

(๒) ภาครัฐบริหารงานแบบบูรณาการโดยมียุทธศาสตร์ชาติเป็นเป้าหมายและเชื่อมโยงการพัฒนาในทุกระดับ ทุกประเด็น ทุกภารกิจ และทุกพื้นที่

(๓) ภาครัฐมีขนาดเล็กกระทัดรัด เหมาะสมกับภารกิจ ส่งเสริมให้ประชาชนและทุกภาคส่วนมีส่วนร่วมในการพัฒนาประเทศ

(๔) ภาครัฐมีความทันสมัย

(๕) บุคลากรภาครัฐเป็นคนดีและเก่ง ยึดหลักคุณธรรม จริยธรรม มีจิตสำนึก มีความสามารถสูง มุ่งมั่น และเป็นมืออาชีพ

(๖) ภาครัฐมีความโปร่งใส ปลอดภัย รวดเร็ว และประพฤติมิชอบ

(๗) กฎหมายมีความสอดคล้องเหมาะสมกับบริบทต่าง ๆ และมีเท่าที่จำเป็น

(๘) กระบวนการยุติธรรมเคารพสิทธิมนุษยชนและปฏิบัติต่อประชาชนโดยเสมอภาค

๑.๒ แผนพัฒนาเศรษฐกิจและสังคมแห่งชาติ ฉบับที่ ๑๒ (พ.ศ. ๒๕๖๐ – ๒๕๖๔)

แผนพัฒนาเศรษฐกิจและสังคมแห่งชาติ ฉบับที่ ๑๒ (พ.ศ. ๒๕๖๐ – ๒๕๖๔) ได้จัดทำขึ้นในช่วงเวลาของการปฏิรูปประเทศและสถานการณ์โลกที่เปลี่ยนแปลงอย่างรวดเร็วและเชื่อมโยงกันใกล้ชิดกันมากขึ้น โดยได้น้อมนำหลัก “ปรัชญาของเศรษฐกิจพอเพียง” มาเป็นปรัชญานาทางในการพัฒนาประเทศต่อเนื่องจากแผนพัฒนาฯ ฉบับที่ ๙-๑๑ เพื่อเสริมสร้างภูมิคุ้มกันและช่วยให้สังคมไทยสามารถยืนหยัดอยู่ได้อย่างมั่นคง เกิดภูมิคุ้มกัน และมีการบริหารจัดการความเสี่ยงอย่างเหมาะสม ส่งผลให้การพัฒนาประเทศสู่ความสมดุลและยั่งยืน

ในการจัดทำแผนพัฒนาฯ ฉบับที่ ๑๒ ครั้งนี้ สำนักงานคณะกรรมการพัฒนาการเศรษฐกิจและสังคมแห่งชาติ (สศช.) ได้จัดทำบนพื้นฐานของกรอบยุทธศาสตร์ชาติ ๒๐ ปี (พ.ศ. ๒๕๖๐ – ๒๕๗๙) ซึ่งเป็นแผนหลักของการพัฒนาประเทศ และเป้าหมายการพัฒนาที่ยั่งยืน (Sustainable Development Goals: SDGs) รวมทั้งการปรับโครงสร้างประเทศไทยไปสู่ประเทศไทย ๔.๐ ตลอดจนประเด็นการปฏิรูปประเทศ นอกจากนั้น ได้ให้ความสำคัญกับการมีส่วนร่วมของภาคีการพัฒนาทุกภาคส่วน ทั้งในระดับกลุ่มอาชีพ ระดับภาค และระดับประเทศในทุกขั้นตอนของแผนฯ อย่างกว้างขวางและต่อเนื่อง เพื่อร่วมกันกำหนดวิสัยทัศน์และ ทิศทางการพัฒนาประเทศ รวมทั้งร่วมจัดทำรายละเอียดยุทธศาสตร์ของแผนฯ เพื่อมุ่งสู่ “ความมั่นคง มั่งคั่ง และยั่งยืน”

การพัฒนาประเทศในระยะแผนพัฒนาฯ ฉบับที่ ๑๒ จึงเป็นจุดเปลี่ยนที่สำคัญในการเชื่อมต่อกับยุทธศาสตร์ชาติ ๒๐ ปี ในลักษณะการแปลงยุทธศาสตร์ระยะยาวสู่การปฏิบัติ โดยในแต่ละยุทธศาสตร์ของแผนพัฒนาฯ ฉบับที่ ๑๒ ได้กำหนดประเด็นการพัฒนา พร้อมทั้งแผนงาน/โครงการสำคัญที่ต้องดำเนินการให้เห็นผลเป็นรูปธรรมในช่วง ๕ ปีแรกของการขับเคลื่อนยุทธศาสตร์ชาติ เพื่อเตรียมความพร้อมคน สังคม และระบบเศรษฐกิจของประเทศให้สามารถปรับตัวรองรับผลกระทบจากการเปลี่ยนแปลงได้อย่างเหมาะสม ขณะเดียวกัน ยังได้กำหนดแนวคิดและกลไกการขับเคลื่อนและติดตามประเมินผลที่ชัดเจน เพื่อกำกับให้การพัฒนาเป็นไปอย่างมีทิศทางและเกิดประสิทธิภาพ นาไปสู่การพัฒนาเพื่อประโยชน์สุขที่ยั่งยืนของสังคมไทย

๑. ภาพรวมการพัฒนาในช่วงแผนพัฒนาฯ ฉบับที่ ๑๒

๑.๑ หลักการ

๑.๒ จุดเปลี่ยนสำคัญในแผนพัฒนาเศรษฐกิจและสังคมฉบับที่ ๑๒

๑.๓ ประเด็นการพัฒนาหลักที่สำคัญในช่วงแผนพัฒนาฯ ฉบับที่ ๑๒

๒. การประเมินสภาพแวดล้อมการพัฒนาประเทศ

๒.๑ สถานการณ์และแนวโน้มภายนอก

๒.๒ สถานการณ์และแนวโน้มภายใน

๓. วัตถุประสงค์และเป้าหมายการพัฒนาในช่วงแผนพัฒนาฯ ฉบับที่ ๑๒

๓.๑. วัตถุประสงค์

๓.๒. เป้าหมายรวม

๔. ยุทธศาสตร์การพัฒนาประเทศ

ยุทธศาสตร์ในแผนพัฒนาฯ ฉบับที่ ๑๒ มีทั้งหมด ๑๐ ยุทธศาสตร์ โดยมี ๖ ยุทธศาสตร์ตามกรอบยุทธศาสตร์ชาติ ๒๐ ปี และอีก ๔ ยุทธศาสตร์ที่เป็นปัจจัยสนับสนุน ดังนี้

๔.๑ ยุทธศาสตร์การเสริมสร้างและพัฒนาศักยภาพทุนมนุษย์

๔.๒ ยุทธศาสตร์การสร้างความเป็นธรรมและลดความเหลื่อมล้ำในสังคม

๔.๓ ยุทธศาสตร์การสร้างความเข้มแข็งทางเศรษฐกิจและแข่งขันได้อย่างยั่งยืน

๔.๔ ยุทธศาสตร์การเติบโตที่เป็นมิตรกับสิ่งแวดล้อมเพื่อการพัฒนาที่ยั่งยืน

๔.๕ ยุทธศาสตร์การเสริมสร้างความมั่นคงแห่งชาติเพื่อการพัฒนาประเทศสู่ความมั่งคั่ง และยั่งยืน

๔.๖ ยุทธศาสตร์การบริหารจัดการในภาครัฐ การป้องกันการทุจริตประพฤติมิชอบ และ ธรรมาภิบาลในสังคมไทย

๔.๗ ยุทธศาสตร์การพัฒนาโครงสร้างพื้นฐานและระบบโลจิสติกส์

๔.๘ ยุทธศาสตร์การพัฒนาวิทยาศาสตร์ เทคโนโลยี วิจัย และนวัตกรรม

๔.๙ ยุทธศาสตร์การพัฒนาภาค เมือง และพื้นที่เศรษฐกิจ

๔.๑๐ ยุทธศาสตร์ความร่วมมือระหว่างประเทศเพื่อการพัฒนา

๕. การขับเคลื่อนแผนพัฒนาฯ ฉบับที่ ๑๒สู่การปฏิบัติ

๕.๑ หลักการ

๕.๒ แนวทางขับเคลื่อนแผนพัฒนาฯ ฉบับที่ ๑๒

๕.๓ การติดตามประเมินผลแผนพัฒนาฯ ฉบับที่ ๑๒

๑.๓ แผนพัฒนาภาค/แผนพัฒนากลุ่มจังหวัด/แผนพัฒนาจังหวัด

๑.๓.๑ แนวทางการพัฒนาภาคตะวันออกเฉียงเหนือ

พัฒนาภาคตะวันออกเฉียงเหนือ เป็นฐานการผลิตข้าวหอมมะลิคุณภาพสูง มาตรฐานปลอดภัย และอินทรีย์ และเป็นศูนย์กลางอุตสาหกรรมแปรรูปอาหารและอาทานอลของประเทศ รวมทั้งเป็นแหล่งท่องเที่ยว ทางโบราณคดียุคก่อนประวัติศาสตร์ อารยธรรมขอม วัฒนธรรมประเพณี แหล่งท่องเที่ยวธรรมชาติ และแหล่งท่องเที่ยวเชิงกีฬาระดับนานาชาติ

แนวทางการพัฒนาภาคตะวันออกเฉียงเหนือ ๕ แนวทาง ดังนี้

๑. เพิ่มศักยภาพการผลิตไปสู่มาตรฐานเกษตรอินทรีย์และอาหารปลอดภัย

๑) พัฒนาพื้นที่ทุ่งกุลาร้องไห้ (ยโสธร สุรินทร์ ร้อยเอ็ด มหาสารคาม ศรีสะเกษ) ให้เป็นแหล่งผลิตข้าวหอมมะลิคุณภาพสูง โดยปรับกระบวนการผลิตให้อยู่ภายใต้มาตรฐานเกษตรปลอดภัย พร้อมทั้งยกระดับ เกษตรอินทรีย์ และยกระดับการตรวจรับรองเกษตรอินทรีย์ไทยให้เท่าเทียมและเป็นที่ยอมรับของตลาดต่างประเทศ พัฒนาห่วงโซ่เกษตรอินทรีย์ให้ครอบคลุมทุกขั้นตอนการผลิต โดยสนับสนุนการวิจัยและพัฒนานวัตกรรมใหม่ ๆ ให้ตอบสนองตลาดสินค้าเพื่อสุขภาพและการส่งออก จัดตั้งกองทุนเกษตรอินทรีย์ ส่งเสริมตลาดสีเขียวในชุมชนและท้องถิ่น ส่งเสริมเกษตรกรและกลุ่มเกษตรกรจำหน่ายสินค้าผ่านช่องทางพาณิชย์อิเล็กทรอนิกส์ทั้งภายในประเทศและต่างประเทศ

๒) ส่งเสริมการปรับเปลี่ยนไปสู่สินค้าเกษตรชนิดใหม่ตามศักยภาพของพื้นที่ ในพื้นที่ตอนบนของภาค (เลย,หนองคาย,บึงกาฬ,นครพนม) และตอนล่างของภาค (ศรีสะเกษ,อุบลราชธานี) อาทิ พืชผัก ผลไม้ และดอกไม้ รวมทั้งส่งเสริมโคเนื้อคุณภาพสูงในพื้นที่สกลนคร มุกดาหาร นครพนม ส่วนโคนมในพื้นที่นครราชสีมา และอุบลราชธานี

๓) สนับสนุนเกษตรกรและสถาบันเกษตรกรให้พึ่งตนเองได้ นำร่องในจังหวัดขอนแก่น อ่างทอง และกาฬสินธุ์ โดยสนับสนุนการรวมกลุ่มเกษตรกร และพัฒนาเครือข่ายวิสาหกิจชุมชนหรือสหกรณ์การเกษตรให้เข้มแข็ง ส่งเสริมการออมและการเข้าถึงแหล่งเงินทุน พัฒนาเกษตรกรรุ่นใหม่ให้เป็นมืออาชีพ โดยยึดแนวทางเศรษฐกิจพอเพียง เกษตรทฤษฎีใหม่ และโครงการ ๑ ไร่ ๑ แสน ส่งเสริมการเรียนรู้จากกลุ่มเกษตรกรที่ประสบความสำเร็จให้เป็นต้นแบบ รวมทั้งส่งเสริมตลาดสินค้าเกษตรในท้องถิ่น

๒. พัฒนาอุตสาหกรรมเกษตรแปรรูปไปสู่ผลิตภัณฑ์ที่มีมูลค่าเพิ่มสูง

๑) พัฒนาให้นครราชสีมาเป็นศูนย์กลางอุตสาหกรรมเกษตรแปรรูปและอาหารแบบครบวงจร โดยสนับสนุนและส่งเสริมการวิจัยและพัฒนาเพื่อเพิ่มขีดความสามารถในการแข่งขันภาค อุตสาหกรรมอาหาร ของภาค สร้างเครือข่ายระหว่างเอกชน สถาบันการศึกษา และภาครัฐ เพื่อก่อให้เกิดการแลกเปลี่ยนความรู้ ข้อมูล เทคโนโลยี นวัตกรรมในการแปรรูปสินค้าเกษตรและอาหารให้เป็นผลิตภัณฑ์สำเร็จรูปที่มีมูลค่าสูงและตรงตาม ความต้องการของตลาด

๒) ยกระดับมาตรฐานสินค้ากลุ่มผ้าไหมในพื้นที่ขอนแก่น นครราชสีมา และสุรินทร์ กลุ่มผ้าฝ้ายอ้อมครามในพื้นที่สกลนครสู่การเป็นศูนย์กลางแฟชั่นในระดับภูมิภาคโดยส่งเสริมการพัฒนาคุณภาพสินค้า การออกแบบ และตราสัญลักษณ์ พัฒนาเทคโนโลยีและงานศึกษาวิจัยสร้างนวัตกรรม เพิ่มคุณค่า พร้อมทั้ง

ทั้งพัฒนาและ ยกกระดับผลิตภัณฑ์ชุมชนอื่น ๆ โดยยกระดับผู้ประกอบการและสร้างความเชื่อมโยงระหว่างวิสาหกิจชุมชนและ วิสาหกิจขนาดกลางและย่อมกับภาคอุตสาหกรรม และส่งเสริมจับคู่ธุรกิจเพื่อสร้างโอกาสทางธุรกิจ

๓) เพิ่มศักยภาพการผลิตพลังงานทดแทนในพื้นที่ขอนแก่น กาฬสินธุ์ นครราชสีมา ชัยภูมิ อุบลราชธานี และให้เกิดความสมดุลระหว่างพืชอาหารและพืชพลังงาน โดยสนับสนุนการจัดการพื้นที่ เกษตรกรรมที่ส่งเสริมให้เกษตรกรปลูกพืชพลังงาน สนับสนุนการผลิตพลังงานทดแทนด้วยเทคโนโลยีที่ใช้งานได้ง่าย พร้อมทั้งส่งเสริมการใช้พลังงานทดแทนอย่างมีประสิทธิภาพในภาคการผลิตชุมชนและท้องถิ่นให้มากขึ้น

๓. ยกกระดับการท่องเที่ยวเชิงนิเวศ เชิงประเพณีวัฒนธรรมอารยธรรมขอม ยุคก่อนประวัติศาสตร์ และกีฬาสู่นานาชาติ

๑) ส่งเสริมการท่องเที่ยวเชิงกีฬาในพื้นที่จังหวัดบุรีรัมย์ ศรีสะเกษ นครราชสีมา ท่องเที่ยวเชิงนิเวศ เชิงประเพณีวัฒนธรรม และอารยธรรมขอมในพื้นที่จังหวัด บุรีรัมย์ สุรินทร์ ศรีสะเกษ นครราชสีมา การท่องเที่ยววัฒนธรรมลุ่มน้ำโขงและการท่องเที่ยวเชิงสุขภาพ ในจังหวัดหนองคาย นครพนม มุกดาหาร และการท่องเที่ยวยุคก่อนประวัติศาสตร์ ในจังหวัดอุดรธานี ขอนแก่น กาฬสินธุ์ โดยเพิ่มนวัตกรรมบริการท่องเที่ยวให้ ตอบสนองความหลากหลายของกลุ่มเป้าหมาย เชื่อมโยงแหล่งท่องเที่ยวให้หลากหลาย พัฒนาแหล่งท่องเที่ยวให้ได้ มาตรฐาน ส่งเสริมกิจกรรมการท่องเที่ยวเพื่อให้สามารถท่องเที่ยวได้ทั้งปี รวมทั้งพัฒนาเส้นทางท่องเที่ยวที่ เชื่อมโยงในลักษณะเครือข่ายเพื่อกระจายนักท่องเที่ยวจากเมืองหลักไปสู่เมืองรอง ชุมชนและท้องถิ่น

๒) พัฒนาเส้นทางเชื่อมโยงแหล่งท่องเที่ยวสี่เหลี่ยมวัฒนธรรมล้านช้าง เลย – อุดรธานี – หนองบัวลำภู – หนองคาย - สปป.ลาว โดยเร่งพัฒนาเส้นทางท่องเที่ยวแบบเชื่อมโยงพื้นที่ และเชื่อมโยง กิจกรรมการท่องเที่ยวระหว่างภาคเอกชน กับชุมชนและท้องถิ่น ทั้งในประเทศและประเทศเพื่อนบ้าน ที่สอดคล้อง กับความต้องการของนักท่องเที่ยว

๔. เพิ่มประสิทธิภาพการบริหารจัดการน้ำเพื่อการพัฒนาที่ยั่งยืน

๑) พัฒนาแหล่งน้ำเดิมและแหล่งน้ำธรรมชาติเพื่อเพิ่มประสิทธิภาพการกักเก็บ โดยการปรับปรุงและพัฒนาแหล่งน้ำเดิม และแหล่งน้ำธรรมชาติให้สามารถเพิ่มปริมาณการกักเก็บในพื้นที่ กลุ่มจังหวัด ภาคตะวันออกเฉียงเหนือตอนกลาง (ขอนแก่น กาฬสินธุ์ มหาสารคาม และร้อยเอ็ด) กลุ่มภาคตะวันออกเฉียงเหนือ ตอนล่าง ๑ (นครราชสีมา,ชัยภูมิ,บุรีรัมย์และสุรินทร์) และตอนล่าง ๒ (อุบลราชธานี,ศรีสะเกษ,ยโสธรและอำนาจเจริญ) ซึ่งเป็นพื้นที่ที่ปลูกพืชเศรษฐกิจที่สำคัญของภาค๒) พัฒนาแหล่งน้ำใหม่ในพื้นที่ลุ่มน้ำเลย ชี มูล และสร้างแหล่งกักเก็บ (แก้มลิง) ขนาดเล็ก ในพื้นที่ที่เหมาะสมในพื้นที่การเกษตร โดยพัฒนาระบบส่งน้ำและการกระจายน้ำ ให้นำไปใช้ประโยชน์ ในช่วงฤดูแล้ง รวมทั้งพัฒนาแหล่งน้ำใต้ดินตามความเหมาะสมของพื้นที่ โดยไม่ให้เกิดผลกระทบจากดินเค็ม

๕. พื้นฟูทรัพยากรป่าไม้ให้คงความอุดมสมบูรณ์และรักษาความหลากหลายทางชีวภาพในพื้นที่ต้นน้ำเลย ชัยภูมิ อุดรธานี สกลนคร โดยกำหนดและทำเครื่องหมายแนวเขตพื้นที่อนุรักษ์ และพื้นที่ป่านอกเขตอนุรักษ์ในแต่ละแห่งให้ชัดเจน เน้นให้ประชาชนมีส่วนร่วมในการฟื้นฟูและป้องกันการบุกรุกคุกคามป่าไม้และพื้นที่ชุ่มน้ำ อนุรักษ์ทรัพยากรดินและพื้นที่ต้นน้ำให้สมบูรณ์

๑.๓.๒ ทิศทางการพัฒนากลุ่มจังหวัดภาคตะวันออกเฉียงเหนือตอนบน ๒ ได้ให้ความสำคัญกับประเด็นต่างๆ ดังนี้

๑) การพัฒนาการค้าชายแดนและสร้างความสัมพันธ์กับประเทศเพื่อนบ้าน เพื่อการ

ร่วมมือ ทางเศรษฐกิจ โดยเฉพาะการผลิตแบบ Contact Farming กับ สปป.ลาว และพัฒนาโครงสร้างพื้นฐาน และ สิ่งอำนวยความสะดวกในเมืองและด่านชายแดนให้สะดวก รวดเร็ว เอื้อต่อการค้าการลงทุน

๒) การพัฒนาระบบบริหารจัดการ เพื่ออำนวยความสะดวกด้านการค้า เช่น จัดทำเวลาทำการ ของด่านมุกดาหาร -สะหวันนะเขต และด่านสะหวัน - ลาวบาว ให้เป็นมาตรฐานเดียวกัน การให้สัตยาบัน ภาคผนวก และพิธีสารแนบท้ายการดำเนินการความตกลงว่าด้วยการขนส่งข้ามพรมแดนในอนุภูมิภาคแม่น้ำโขง (GMS Cross - Border Transportation Agreement : GMS CBTA) เพื่ออำนวยความสะดวกการผ่านแดนของคน และสินค้าในอนุภูมิภาค การร่วมมือไทยและลาวพัฒนา Single Window Inspection : SWI เพื่อให้เอื้อต่อการ ตรวจสอบปล่อยสินค้า ณ จุดเดียว Single Stop Inspection : SSI ที่ด่านมุกดาหาร – สะหวันเขต

๓) พัฒนาการท่องเที่ยว โดยเน้นท่องเที่ยวศิลปวัฒนธรรมประเพณีเชื่อมโยงกับเพื่อนบ้าน และ พัฒนาผลิตภัณฑ์ชุมชนเพื่อสร้างมูลค่าเพิ่ม

๔) พัฒนาการเกษตรและอุตสาหกรรมเกษตรโดยเพิ่มประสิทธิภาพการผลิต และเน้นส่งเสริมให้พื้นที่ชลประทานเป็นพื้นที่เกษตรก้าวหน้า ผลิตสินค้าเกษตรมูลค่าเพิ่มสูง อาทิ พืชผัก ไม้ดอกไม้ประดับ และผลไม้ และการขยายปลูกพืชเศรษฐกิจใหม่ เช่น ยางพารา ปาล์มน้ำมัน ให้มากขึ้น ควบคู่กับการสนับสนุนการทำปศุสัตว์ โดยเฉพาะโคเนื้อ

๕) พัฒนาทรัพยากรมนุษย์ เพื่อรองรับการขยายตัวทางเศรษฐกิจและเปิดประตูสู่อินโดจีน โดยยกระดับการศึกษา และส่งเสริม ฟื้นฟู ศิลปวัฒนธรรมท้องถิ่น

๑.๓.๓ ยุทธศาสตร์การพัฒนาจังหวัดสกลนคร

(๑) ตำแหน่งการพัฒนาจังหวัด (Positioning)

- ๑) การเกษตรและอุตสาหกรรมเกษตร
- ๒) การค้า การลงทุน
- ๓) การพัฒนาการท่องเที่ยว

(๒) วิสัยทัศน์ (Vision)

“ เป็นแหล่งเกษตรปลอดภัย ก้าวไกลการค้า พัฒนาการท่องเที่ยว ”

(๓) พันธกิจ (Mission)

พันธกิจที่ ๑ บริหารยุทธศาสตร์จังหวัดสกลนครสู่การพัฒนาอย่างยั่งยืนตามปรัชญาเศรษฐกิจพอเพียง

พันธกิจที่ ๒ ประสานงานส่งเสริม สนับสนุน และเสริมสร้างความร่วมมือทุกภาคส่วน จังหวัด ในสกลนคร อย่างบูรณาการ สู่การพัฒนาอย่างยั่งยืนเพื่อรองรับการเข้าสู่ประชาคมอาเซียน

พันธกิจที่ ๓ กำกับตรวจสอบและควบคุมการบริหารราชการจังหวัดสกลนครตามหลักการบริหารกิจการบ้านเมืองที่ดี

(๔) ค่านิยม (Value)

“ อยู่สกล รักสกล ทำเพื่อสกลนคร ”

อยู่สกล หมายถึง ข้าราชการ เจ้าหน้าที่ และประชาชนที่มีภูมิลำเนาอยู่ในจังหวัดสกลนคร ทั้งโดยการเกิดและที่อยู่อาศัยอันมีความหลากหลายเชื้อสายเผ่าพันธุ์ มีวัฒนธรรม ประเพณี ความเชื่อศรัทธาใน ศาสนาพุทธ ศาสนาคริสต์ ศาสนาอิสลาม รวมทั้งข้าราชการและเจ้าหน้าที่จากภูมิลำเนาอื่นๆ ที่เข้ามาปฏิบัติงานและ หรือมาประกอบสัมมาอาชีพอยู่ในพื้นที่จังหวัดสกลนคร

รักสกล หมายถึง ข้าราชการ เจ้าหน้าที่ และประชาชนทั้งโดยการเกิดและที่อยู่อาศัย ที่ปฏิบัติงานในพื้นที่จังหวัดสกลนคร ต่างมีหัวใจและจิตวิญญาณของความรักความผูกพันกับจังหวัดสกลนคร ซึ่งเป็น เมืองที่น่าอยู่ ด้วยภูมิอากาศ ธรรมชาติ รักศรัทธา คุณธรรมทางศาสนา มีจิตสำนึกห่วงหาอาทรความเป็นสกลนคร

ทำเพื่อสกลนคร หมายถึง ข้าราชการ เจ้าหน้าที่ และประชาชนทั้งโดยการเกิดและที่อยู่อาศัยที่ปฏิบัติงานในจังหวัดสกลนคร ข้าราชการที่มีภูมิลำเนาในจังหวัดสกลนคร ไปปฏิบัติงานในจังหวัดอื่นๆ มีความรักสกลนคร การปฏิบัติหน้าที่การทำงาน การประกอบสัมมาอาชีพ เป็นการทำงานด้วยหัวใจเพื่อจังหวัดสกลนครจึงต้องเป็นบุคคลที่มีคุณธรรมจริยธรรมในการประพฤติปฏิบัติตนและปฏิบัติงาน ยึดมั่น ถือมั่นในความถูกต้อง ดีงาม กล้าทำในสิ่งที่ถูกต้อง

(๕) เป้าประสงค์รวม (Goal)

“ เพิ่มมูลค่าผลิตภัณฑ์มวลรวม และรายได้ของประชาชน ”

ตัวชี้วัด

- ๑) มูลค่าผลิตภัณฑ์มวลรวม จังหวัดสกลนคร (GPP) เพิ่มขึ้นร้อยละ ๓ จากปีที่ผ่านมา
- ๒) รายได้ต่อหัวต่อปีของประชากรเพิ่มขึ้นร้อยละ ๕ จากปีที่ผ่านมา
- ๓) จำนวนฟาร์มที่ผ่านมาตรฐาน GAP เพิ่มขึ้นอย่างน้อยปีละ ๓๐๐ แปลง/ฟาร์ม

(๖) ประเด็นยุทธศาสตร์ (Strategic Issues)

- ๑) การพัฒนาการเกษตรและอุตสาหกรรมเกษตรตามหลักปรัชญาเศรษฐกิจพอเพียง
- ๒) การพัฒนาการค้า การลงทุน และการท่องเที่ยว
- ๓) การพัฒนาทรัพยากรมนุษย์ เพื่อสร้างศักยภาพในการแข่งขัน
- ๔) การพัฒนาทรัพยากรธรรมชาติและสิ่งแวดล้อมแบบบูรณาการอย่างสมดุลและยั่งยืน
- ๕) การบริหารกิจการบ้านเมืองที่ดีตามหลักธรรมาภิบาลและความมั่นคง

๑.๔ ยุทธศาสตร์การพัฒนาขององค์กรปกครองส่วนท้องถิ่นในเขตจังหวัด

วิสัยทัศน์

“สกลนครน่าอยู่ มุ่งสู่นวัตกรรม รองรับ AEC ต้นแบบนำเศรษฐกิจพอเพียง”

พันธกิจ

๑. จัดให้มีและบำรุงรักษาโครงสร้างพื้นฐานทางบก ทางน้ำ และไฟฟ้า
๒. ส่งเสริมและพัฒนาคุณภาพชีวิต และพัฒนาการศึกษาของประชาชน
๓. ส่งเสริมและเสริมสร้างการจัดระเบียบชุมชน สังคมและความสงบเรียบร้อย
๔. ส่งเสริมและเสริมสร้างการค้า การลงทุน พาณิชยกรรม เกษตรกรรม
๕. ส่งเสริมและสนับสนุนการท่องเที่ยว ประเพณี ศิลปะ วัฒนธรรมและภูมิปัญญาท้องถิ่น
๖. ส่งเสริมและเสริมสร้างการจัดการบริหารจัดการทรัพยากรธรรมชาติและสิ่งแวดล้อม
๗. พัฒนาท้องถิ่นร่วมกับองค์กรปกครองส่วนท้องถิ่น ภาครัฐ ภาคเอกชน และหน่วยงานอื่น
๘. เสริมสร้างความรู้รักสามัคคี และเสริมสร้างความมั่นคงของชาติ

เป้าหมายการพัฒนา (เป้าประสงค์)

๑. ประชาชนได้รับบริการสาธารณะด้านโครงสร้างพื้นฐาน อุบัติภัย และบริโภคอย่างทั่วถึง

๒. ประชาชนมีคุณภาพชีวิตที่ดีขึ้น
๓. ชุมชนและสังคมมีความสงบเรียบร้อย
๔. การค้า การลงทุน พาณิชยกรรม และ เกษตรกรรม ได้รับการส่งเสริมอย่างเป็นระบบ
๕. ส่งเสริมการท่องเที่ยว เผยแพร่ประเพณี และ อนุรักษ์ศิลปวัฒนธรรมอย่างทั่วถึง
๖. ทรัพยากรธรรมชาติและสิ่งแวดล้อมได้รับการอนุรักษ์และฟื้นฟูอย่างยั่งยืน ครอบคลุมทุกพื้นที่
๗. ประชาชนได้รับบริการสาธารณสุขที่ได้มาตรฐานและมีคุณภาพอย่างทั่วถึง
๘. ประชาชนรู้จักสามัคคี และประเทศชาติมั่นคง

ยุทธศาสตร์และกลยุทธ์ ประกอบด้วย ๕ ยุทธศาสตร์ และ ๑๙ กลยุทธ์ ดังนี้

ยุทธศาสตร์ที่ ๑ ยุทธศาสตร์การพัฒนากาณิชยกรรมและอุตสาหกรรมตามหลักปรัชญาเศรษฐกิจพอเพียง

- กลยุทธ์ที่ ๑ พัฒนาระบบการผลิตสินค้าเกษตรให้ปลอดภัยและได้มาตรฐาน
- กลยุทธ์ที่ ๒ พัฒนาเกษตรกรรมและองค์กรให้มีความเข้มแข็ง
- กลยุทธ์ที่ ๓ พัฒนาเพิ่มมูลค่าสินค้าเพื่อสร้างความเข้มแข็งด้านการตลาดสินค้าเกษตรและเชื่อมโยงเครือข่าย
- กลยุทธ์ที่ ๔ พัฒนาจัดหาและพัฒนาแหล่งน้ำเพื่อการเกษตร

ยุทธศาสตร์ที่ ๒ ยุทธศาสตร์การพัฒนากาการค้า การลงทุนและการท่องเที่ยว

- กลยุทธ์ที่ ๑ พัฒนาส่งเสริมและสืบสานวัฒนธรรม ประเพณี ภูมิปัญญาท้องถิ่น ส่งเสริมธุรกิจสร้างสรรค์
- กลยุทธ์ที่ ๒ พัฒนาส่งเสริมและสนับสนุนด้านการท่องเที่ยว
- กลยุทธ์ที่ ๓ พัฒนาสร้างความเข้มแข็งของชุมชนและส่งเสริมอาชีพ

ยุทธศาสตร์ที่ ๓ ยุทธศาสตร์การพัฒนากาทรัพยากรมนุษย์เพื่อสร้างศักยภาพในการแข่งขัน

- กลยุทธ์ที่ ๑ พัฒนาส่งเสริมให้ชุมชนสามารถพึ่งตนเองได้
- กลยุทธ์ที่ ๒ พัฒนาจากระบบการศึกษาให้ทั่วถึง
- กลยุทธ์ที่ ๓ พัฒนาส่งเสริมและสนับสนุนการให้บริการสุขภาพอย่างทั่วถึง

ยุทธศาสตร์ที่ ๔ ยุทธศาสตร์การพัฒนากาทรัพยากรธรรมชาติและสิ่งแวดล้อมแบบบูรณาการอย่างสมดุลและยั่งยืน

- กลยุทธ์ที่ ๑ ส่งเสริมสนับสนุนสร้างจิตสำนึกและความตระหนักถึง การจัดการ การอนุรักษ์และฟื้นฟูแหล่งทรัพยากรธรรมชาติอย่างยั่งยืน
- กลยุทธ์ที่ ๒ ส่งเสริมสนับสนุนการจัดการสิ่งแวดล้อมที่ดี
- กลยุทธ์ที่ ๓ การสาธิตและส่งเสริมด้านพลังงาน และพลังงานทดแทน

ยุทธศาสตร์ที่ ๕ ยุทธศาสตร์การพัฒนากาการบริหารกิจการบ้านเมืองที่ดีตามหลักธรรมาภิบาลและความมั่นคง

- กลยุทธ์ที่ ๑ พัฒนาและปรับปรุงโครงสร้างพื้นฐาน
- กลยุทธ์ที่ ๒ พัฒนาป้องกันและบรรเทาสาธารณภัย รักษาความสงบเรียบร้อย
- กลยุทธ์ที่ ๓ พัฒนาองค์กรและบุคลากร
- กลยุทธ์ที่ ๔ พัฒนาส่งเสริมและสนับสนุนการพัฒนาการเมืองการปกครอง
- กลยุทธ์ที่ ๕ กำหนดหลักสูตรการศึกษาเกี่ยวกับระบอบประชาธิปไตย อันมีพระมหากษัตริย์ทรงเป็นประมุข ในสถานศึกษาและประชาชนทั่วไป

กลยุทธ์ที่ ๖ เสริมสร้างความรู้รักสามัคคี และเสริมสร้างความมั่นคงของชาติ

๒. ยุทธศาสตร์ขององค์การบริหารส่วนตำบลคอนสวรรค์

๒.๑ วิสัยทัศน์

“ลดรายจ่าย เพิ่มรายได้ ขยายโอกาส พัฒนาคุณภาพชีวิต ส่งเสริมเศรษฐกิจพอเพียง สร้างสังคมน่าอยู่ ทุกคนสุขภาพดี”

๒.๒ ยุทธศาสตร์การพัฒนาขององค์การบริหารส่วนตำบลคอนสวรรค์

ยุทธศาสตร์การพัฒนาขององค์การบริหารส่วนตำบลคอนสวรรค์ ในช่วงระยะเวลา ๕ ปี (พ.ศ. ๒๕๖๖ - ๒๕๗๐) ประกอบด้วย ๕ ยุทธศาสตร์ และ ๒๓ กลยุทธ์ ดังนี้

ยุทธศาสตร์ที่ ๑ การพัฒนาการเกษตรตามหลักปรัชญาเศรษฐกิจพอเพียง

กลยุทธ์ที่ ๑ พัฒนาจัดหาและพัฒนาแหล่งน้ำเพื่อการเกษตรและปศุสัตว์

กลยุทธ์ที่ ๒ พัฒนาเกษตรกรและองค์การให้มีความเข้มแข็ง

กลยุทธ์ที่ ๓ พัฒนาส่งเสริมการเกษตรตามหลักปรัชญาของเศรษฐกิจพอเพียง

กลยุทธ์ที่ ๔ พัฒนาส่งเสริมเกษตรอินทรีย์

กลยุทธ์ที่ ๕ พัฒนาส่งเสริมการวิสาหกิจชุมชนและการฝึกอบรมการประกอบอาชีพ

ยุทธศาสตร์ที่ ๒ การพัฒนาการค้า การลงทุน และการท่องเที่ยว

กลยุทธ์ที่ ๑ พัฒนาส่งเสริมและสนับสนุนด้านการท่องเที่ยว

กลยุทธ์ที่ ๒ พัฒนาส่งเสริมและสนับสนุน อนุรักษ์ ฟื้นฟู ศาสนา วัฒนธรรม จารีต ประเพณี และภูมิปัญญาท้องถิ่น

กลยุทธ์ที่ ๓ พัฒนาส่งเสริมจัดให้มีและการบำรุงรักษาสถานที่ท่องเที่ยวสถานที่พักผ่อน หย่อนใจและสวนสาธารณะ

ยุทธศาสตร์ที่ ๓ การพัฒนาทรัพยากรมนุษย์

กลยุทธ์ที่ ๑ พัฒนาส่งเสริมสถาบันครอบครัว การพัฒนาศักยภาพของเด็ก เยาวชน ชุมชน อาสาสมัครและองค์การเอกชน

กลยุทธ์ที่ ๒ พัฒนาส่งเสริมการศึกษาและสนับสนุนจัดระบบการศึกษาให้ทั่วถึง

กลยุทธ์ที่ ๓ พัฒนาส่งเสริมสวัสดิการ การสงเคราะห์และการส่งเสริมคุณภาพชีวิตสตรี เด็ก คนชรา ผู้พิการ ผู้ติดเชื้อเอดส์ ผู้ป่วยโรคเรื้อรัง และผู้ด้อยโอกาส

กลยุทธ์ที่ ๔ พัฒนาส่งเสริมสุขภาพและการป้องกันควบคุมโรค

กลยุทธ์ที่ ๕ พัฒนาส่งเสริมกีฬาและนันทนาการ

กลยุทธ์ที่ ๖ ส่งเสริมสนับสนุนและพัฒนาการประกอบอาชีพและการส่งเสริมให้ชุมชน สามารถพึ่งตนเองได้

ยุทธศาสตร์ที่ ๔ การพัฒนาทรัพยากรธรรมชาติและสิ่งแวดล้อม

กลยุทธ์ที่ ๑ พัฒนาการจัดการ การฟื้นฟู บำบัดและอนุรักษ์แหล่งทรัพยากรธรรมชาติ อย่างยั่งยืน

กลยุทธ์ที่ ๒ พัฒนาการจัดการสิ่งแวดล้อมที่ดี

ยุทธศาสตร์ที่ ๕ การบริหารกิจการบ้านเมืองที่ดี

กลยุทธ์ที่ ๑ พัฒนาและปรับปรุงโครงสร้างพื้นฐาน ระบบสาธารณูปโภคและระบบ
สาธารณูปการ

กลยุทธ์ที่ ๒ พัฒนาป้องกันและบรรเทาสาธารณภัย รักษาความสงบเรียบร้อยความปลอดภัย
ในชีวิตและทรัพย์สิน

กลยุทธ์ที่ ๓ แก้ไขปัญหาเสพติด การทุจริตและคอร์รัปชัน

กลยุทธ์ที่ ๔ พัฒนาส่งเสริมประชาธิปไตยและกระบวนการประชาคม

กลยุทธ์ที่ ๕ พัฒนาองค์กรและบุคลากร การบริการประชาชน

กลยุทธ์ที่ ๖ เสริมสร้างความรู้รักสามัคคี และเสริมสร้างความมั่นคงของชาติ

กลยุทธ์ที่ ๗ พัฒนาท้องถิ่นร่วมกับองค์กรปกครองส่วนท้องถิ่น ภาครัฐ ภาคเอกชน และ
หน่วยงานอื่น ๆ

๒.๓ เป้าประสงค์

๑. ประชาชนมีความเข้มแข็งทางเศรษฐกิจ มีคุณภาพชีวิตที่ดีขึ้น มีสุขภาพอนามัยที่ดี
๒. ประชาชนได้รับบริการด้านโครงสร้างพื้นฐานอย่างทั่วถึง มีน้ำบริโภค-อุปโภคและเพื่อการเกษตรอย่างมีคุณภาพและเพียงพอ
๓. เพิ่มศักยภาพ ยกระดับความคิดและจิตสำนึกของประชาชนให้เกิดการบูรณาการ เกิดการมีส่วนร่วมในการป้องกันและแก้ไขปัญหาของตนเองและหมู่บ้าน และเกิดความเข้มแข็ง
๔. ทรัพยากรธรรมชาติและสิ่งแวดล้อมได้รับการอนุรักษ์และฟื้นฟู
๕. ประชาชนได้รับการศึกษาที่มีคุณภาพและมาตรฐาน มีคุณธรรมจริยธรรม ตลอดจนขยายโอกาสการรับรู้ข้อมูลข่าวสารของประชาชน
๖. ประชาชนมีศักยภาพ แนวคิดและจิตสำนึก เกิดการบูรณาการมีส่วนร่วมในการพัฒนา ได้รับการบริการสาธารณะที่ดีและทั่วถึง องค์กรมีการบริหารกิจการบ้านเมืองที่ดีตามหลักธรรมาภิบาล

๒.๔ ตัวชี้วัด

๑. ประชาชนมีคุณภาพชีวิตที่ดีขึ้น
๒. จำนวนผู้ได้รับบริการสาธารณะด้านโครงสร้างพื้นฐานอย่างครบถ้วน และมีปริมาณแหล่งน้ำในเพื่อเกษตรและอุปโภคเพิ่มมากขึ้น
๓. รายได้ของประชาชนตำบลคอนสวรรค์เฉลี่ยสูงขึ้น
๔. จำนวนทรัพยากรธรรมชาติที่ได้รับการอนุรักษ์และฟื้นฟู
๕. ระดับการศึกษาของประชาชนในตำบลคอนสวรรค์สูงขึ้น
๖. ประชาชนมีส่วนร่วมในการพัฒนาท้องถิ่นและความพึงพอใจของประชาชนต่อการให้บริการขององค์การบริหารส่วนตำบล

๒.๕ ค่าเป้าหมาย

๑. มีแหล่งน้ำพอเพียงต่อการอุปโภคบริโภคและทำการเกษตร
๒. ประชาชนได้รับการบริการสาธารณะขั้นพื้นฐานครบทุกครัวเรือน และมีสุขภาพแข็งแรง
๓. ประชาชนมีความปลอดภัยในชีวิตและทรัพย์สิน
๔. ไม่มีมลภาวะเป็นพิษในชุมชน
๕. เด็กเยาวชนได้รับการศึกษาขั้นพื้นฐานภาคบังคับที่มีคุณภาพและมาตรฐานทุกคน
๖. ประชาชนมีความพึงพอใจต่อการให้บริการขององค์การบริหารส่วนตำบลในระดับดี
๗. ประชาชนมีคุณภาพชีวิตที่ดีขึ้น

๘. สิ่งแวดล้อมและทรัพยากรธรรมชาติได้รับการฟื้นฟูและอนุรักษ์

๒.๖ กลยุทธ์

๑. พัฒนาจัดหาและพัฒนาแหล่งน้ำเพื่อการเกษตรและปศุสัตว์
๒. พัฒนาเกษตรกรและองค์การให้มีความเข้มแข็ง
๓. พัฒนาส่งเสริมการเกษตรตามหลักปรัชญาของเศรษฐกิจพอเพียง
๔. พัฒนาส่งเสริมเกษตรอินทรีย์
๕. พัฒนาส่งเสริมการวิสาหกิจชุมชนและการฝึกอบรมการประกอบอาชีพ
๖. พัฒนาส่งเสริมและสนับสนุนด้านการท่องเที่ยว
๗. พัฒนาส่งเสริมและสนับสนุน อนุรักษ์ ฟื้นฟู ศาสนา วัฒนธรรม จารีตประเพณี และภูมิปัญญาท้องถิ่น
๘. พัฒนาส่งเสริมจัดให้มีและการบำรุงรักษาสถานที่ท่องเที่ยวสถานที่พักผ่อนหย่อนใจและสวนสาธารณะ
๙. พัฒนาส่งเสริมสถาบันครอบครัว การพัฒนาศักยภาพของเด็ก เยาวชน ชุมชน อาสาสมัคร และองค์การเอกชน
๑๐. พัฒนาส่งเสริมการศึกษาและสนับสนุนจัดระบบการศึกษาให้ทั่วถึง
๑๑. พัฒนาส่งเสริมสวัสดิการ การสงเคราะห์และการส่งเสริมคุณภาพชีวิตสตรี เด็ก คนชรา ผู้พิการ ผู้ติดเชื้อเอชไอวี ผู้ป่วยโรคเรื้อรัง และผู้ด้อยโอกาส
๑๒. พัฒนาส่งเสริมสุขภาพและการป้องกันควบคุมโรค
๑๓. พัฒนาส่งเสริมกีฬาและนันทนาการ
๑๔. ส่งเสริมสนับสนุนและพัฒนาการประกอบอาชีพและการส่งเสริมให้ชุมชนสามารถพึ่งตนเองได้
๑๕. พัฒนาการจัดการ การฟื้นฟู บำบัดและอนุรักษ์แหล่งทรัพยากรธรรมชาติอย่างยั่งยืน
๑๖. พัฒนาการจัดการสิ่งแวดล้อมที่ดี
๑๗. พัฒนาและปรับปรุงโครงสร้างพื้นฐาน ระบบสาธารณสุขภาคและระบบสาธารณสุขการ
๑๘. พัฒนาป้องกันและบรรเทาสาธารณภัย รักษาความสงบเรียบร้อยความปลอดภัยในชีวิตและทรัพย์สิน
๑๙. การแก้ไขปัญหาเสพติด การทุจริตและคอร์รัปชัน
๒๐. พัฒนาส่งเสริมประชาธิปไตยและกระบวนการประชาคม
๒๑. พัฒนาองค์กรและบุคลากร การบริการประชาชน
๒๒. เสริมสร้างความรู้รักสามัคคี และเสริมสร้างความมั่นคงของชาติ
๒๓. พัฒนาท้องถิ่นร่วมกับองค์กรปกครองส่วนท้องถิ่น ภาครัฐ ภาคเอกชน และหน่วยงานอื่นๆ

๒.๗ จุดยืนทางยุทธศาสตร์

๑. การพัฒนาชุมชนให้น่าอยู่มีความเข้มแข็ง โดยได้รับบริการสาธารณะด้านโครงสร้างพื้นฐานที่จำเป็นเพื่อรองรับการขยายตัวของชุมชนและเศรษฐกิจ
๒. การพัฒนาระบบการศึกษาและส่งเสริมศิลปวัฒนธรรมท้องถิ่น
๓. ส่งเสริมและพัฒนาศักยภาพคนและความเข้มแข็งของชุมชนในการพึ่งตนเอง
๔. การกำจัดขยะมูลฝอย สิ่งปฏิกูลและมลภาวะสิ่งแวดล้อมที่มีอย่างยั่งยืน
๕. การพัฒนาระบบการบริหารจัดการภาครัฐที่ดีและมีส่วนร่วมจากทุกภาคส่วน

๒.๘ แผนงาน

๑. แผนงานบริหารงานงานทั่วไป
๒. แผนงานการรักษาความสงบภายใน
๓. แผนงานการศึกษา
๔. แผนงานสาธารณสุข
๕. แผนงานสังคมสงเคราะห์
๖. แผนงานเคหะและชุมชน
๗. แผนงานสร้างความเข้มแข็งของชุมชน
๘. แผนงานการศาสนาและวัฒนธรรมและนันทนาการ
๙. แผนงานอุตสาหกรรมและการโยธา
๑๐. แผนงานการเกษตร
๑๑. แผนงานงบกลาง

๒.๙ ความเชื่อมโยงของยุทธศาสตร์ในภาพรวม

การจัดทำแผนพัฒนาท้องถิ่นขององค์การบริหารส่วนตำบลคอนสวรรค์ มีความเชื่อมโยงของยุทธศาสตร์ในภาพรวม ดังนี้

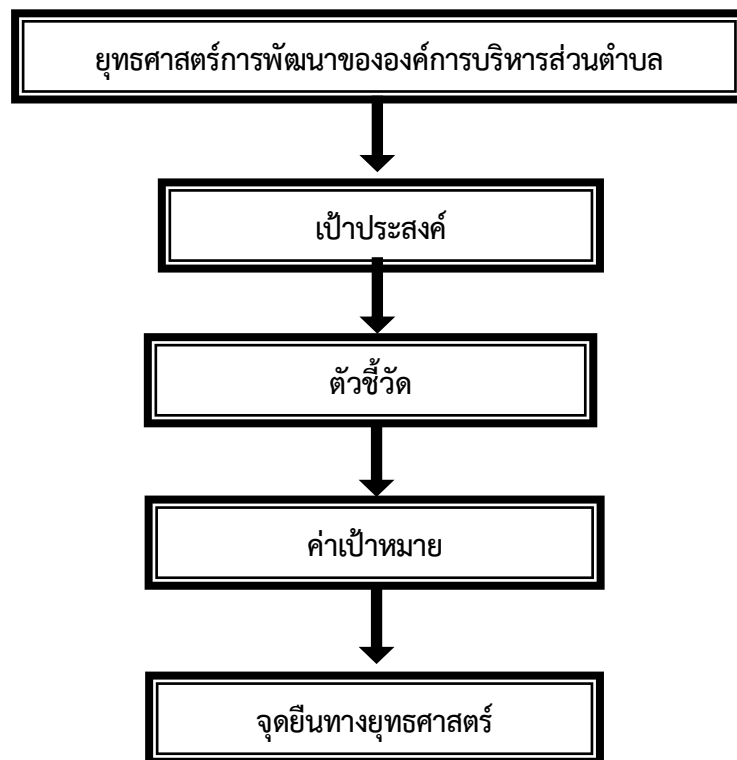

๒.๒ นโยบายและแนวทางการพัฒนาของผู้บริหารท้องถิ่น

นายชัยรัตน์ แก่นท้าว ตำแหน่ง นายกองค์การบริหารส่วนตำบลคอนสวรรค์ ได้แถลงนโยบายต่อสภาองค์การบริหารส่วนตำบลคอนสวรรค์ ในการประชุมสภาสมัยวิสามัญ สมัยที่ ๑ ครั้งที่ ๑ เมื่อวันที่ ๒ เดือน ธันวาคม พ.ศ. ๒๕๕๖ ประกอบด้วยนโยบายการพัฒนา ๕ ด้าน ดังนี้

๑. นโยบายด้านโครงสร้างพื้นฐาน

โครงสร้างพื้นฐานเป็นสิ่งจำเป็นที่องค์การภาครัฐจะต้องจัดบริการสาธารณะให้แก่ประชาชนให้ได้รับความสะดวก โดยเรียงลำดับความจำเป็นเร่งด่วนของโครงการและการพัฒนาตามความจำเป็นเร่งด่วน อย่างเป็นธรรมภายใต้แผนงานที่กำหนด รายละเอียดดังนี้

- ๑.๑ ปรับปรุงและพัฒนาแหล่งน้ำ และระบบประปา เพื่อการอุปโภคและบริโภคอย่างทั่วถึง
- ๑.๒ ปรับปรุงและพัฒนาแหล่งน้ำที่มีอยู่ให้มีประสิทธิภาพและประโยชน์เพื่อการเกษตร
- ๑.๓ ปรับปรุงและพัฒนาท่อ ทางระบายน้ำ แก้ไขปัญหาน้ำท่วมขังตามแหล่งชุมชน
- ๑.๔ ปรับปรุงและพัฒนา ระบบแสงสว่างสาธารณะ ขยายเขตไฟฟ้าสู่แหล่งเกษตรกรรม
- ๑.๕ ดำเนินการก่อสร้าง พัฒนา และซ่อมแซม เส้นทางคมนาคมให้มีความสะดวกและปลอดภัยที่อยู่ในกรอบภารกิจขององค์การบริหารงานส่วนตำบลคอนสวรรค์ ครอบคลุมทุกหมู่บ้านอย่างเป็นธรรมตามความจำเป็น

๒. นโยบายการพัฒนาด้านสังคม มีดังนี้

๒.๑ การศึกษา

๒.๑.๑ ส่งเสริมการศึกษาปฐมวัย ให้มีความพร้อมทั้งทางร่างกาย จิตใจ อารมณ์ และสติปัญญา เพื่อเข้ารับการศึกษาในระดับพื้นฐานต่อไป

๒.๑.๒ ส่งเสริมและสนับสนุนการจัดการศึกษาแก่โรงเรียนในเขตพื้นที่บริการทุกแห่ง

๒.๑.๓ สนับสนุนและพัฒนาคุณภาพชีวิตแก่เด็กนักเรียนที่ด้อยโอกาสและยากจน

๒.๑.๔ ส่งเสริมและสนับสนุนกิจกรรมพัฒนาทักษะความรู้ ภูมิปัญญาท้องถิ่นให้แก่เยาวชนและประชาชน

๒.๒ การพัฒนาด้านวัฒนธรรม และประเพณี

๒.๒.๑ ส่งเสริมและสนับสนุนการจัดกิจกรรมวันสำคัญทางพระพุทธศาสนาและกิจกรรมเกี่ยวกับพระพุทธศาสนา

๒.๒.๒ สนับสนุนและร่วมสืบสานประเพณี และวัฒนธรรมท้องถิ่นให้คงอยู่สืบไป

๒.๒.๓ ส่งเสริมและสนับสนุนการจัดกิจกรรมเกี่ยวกับการพัฒนาคุณธรรมจริยธรรมแก่เยาวชนและประชาชน

๒.๓ การกีฬาและนันทนาการ

๒.๓.๑ ส่งเสริมสนับสนุนอุปกรณ์กีฬาให้แก่ศูนย์กีฬาประจำหมู่บ้านทุกหมู่บ้าน

๒.๓.๒ สนับสนุนให้มีลานกีฬาทุกหมู่บ้าน

๒.๓.๓ ส่งเสริมและสนับสนุนให้มีกิจกรรมการเล่นกีฬา การออกกำลังกายในทุกหมู่บ้าน

๒.๔ การสาธารณสุข

๒.๔.๑ สนับสนุนและพัฒนาศักยภาพของ อสม. ให้มีบทบาทด้านสาธารณสุขเพิ่มขึ้น สอดคล้องกับภารกิจบริการประชาชน ในการป้องกันโรคติดต่อ และดูแลรักษาสุขภาพอนามัยอย่างทั่วถึง

๒.๔.๒ สนับสนุนการดำเนินงานตามโครงการป้องกันและแก้ไขปัญหาสุขภาพจิต

๒.๔.๓ สนับสนุนการจัดสวัสดิการ การช่วยเหลือบรรเทาทุกข์ และการจ่ายเบี้ยยังชีพสำหรับผู้สูงอายุ ผู้พิการ ผู้ป่วยโรคเอดส์ และผู้ด้อยโอกาสอย่างทั่วถึง

๒.๕ การรักษาความสงบเรียบร้อย

- ๒.๕.๑ ส่งเสริมและสนับสนุนกิจกรรมของอาสาสมัครป้องกันภัยฝ่ายพลเรือน(อปพร.)
- ๒.๕.๒ จัดหายานพาหนะและเครื่องมือเครื่องใช้ในการป้องกัน และบรรเทาสาธารณภัย เพื่อใช้ในกิจกรรมบรรเทาสาธารณภัย
- ๒.๕.๓ ประสานงานกับหน่วยงานที่รับผิดชอบในการดูแลความสงบเรียบร้อย และความปลอดภัยในชีวิตและทรัพย์สินของประชาชน

๓. นโยบายการพัฒนาด้านเศรษฐกิจ

- ๓.๑ ส่งเสริมและสนับสนุนแบบบูรณาการ จากพื้นฐานสู่การตลาดแก่กลุ่มอาชีพต่าง ๆ ที่มีอยู่ ให้มีความรู้ความเข้มแข็งเพื่อพัฒนาศักยภาพ ในการผลิต การจำหน่าย การสร้างมูลค่าเพิ่มให้กับผลผลิต
- ๓.๒ ส่งเสริมการพัฒนาอาชีพให้เหมาะสมกับสภาพแวดล้อมและทรัพยากรที่มีอยู่ในพื้นที่และความต้องการของประชาชน
- ๓.๓ ส่งเสริมและสนับสนุนให้เกษตรกร ได้เกิดกระบวนการเรียนรู้ภาคการเกษตร เพื่อลดต้นทุนในการผลิต ควบคู่กับการรักษาสิ่งแวดล้อม โดยการทำเกษตรอินทรีย์ตามแนวทางเศรษฐกิจพอเพียง

๔. นโยบายด้านการพัฒนาทรัพยากรธรรมชาติและสิ่งแวดล้อม

ทรัพยากรธรรมชาติและสิ่งแวดล้อม เป็นปัจจัยเกื้อหนุนที่จำเป็นต่อการดำรงชีวิต ความสมดุลของระบบนิเวศวิทยา เพื่อยกระดับคุณภาพและสนับสนุนการพัฒนาอย่างต่อเนื่อง และเป็นการพัฒนาอย่างยั่งยืน คือ

- ๔.๑ อนุรักษ์ส่งเสริมการสร้างจิตสำนึกสาธารณะทางด้านการบริหารจัดการทรัพยากรธรรมชาติและสิ่งแวดล้อมแก่ประชาชนและชุมชน
- ๔.๒ ส่งเสริมและสนับสนุน กระบวนการมีส่วนร่วมของชุมชนในการบริหารจัดการทรัพยากร ธรรมชาติและสิ่งแวดล้อม ขับเคลื่อนการจัดทำโครงการ และการดำเนินกิจกรรม
- ๔.๓ ส่งเสริมและสนับสนุน ให้ชุมชนปรับปรุงภูมิทัศน์ รักษาความสะอาดและความเป็นระเบียบเรียบร้อยของชุมชน และสถานที่ต่าง ๆ ในตำบลให้เป็นเมืองน่าอยู่

๕. การพัฒนาการเมืองและการบริหารจัดการ

- ๕.๑ จะดำเนินการบริหารงาน โดยยึดหลักการบริหารจัดการบ้านเมืองที่ดี เปิดโอกาสให้ประชาชนมีส่วนร่วมในทุกด้าน บริหารงานอย่างโปร่งใส และมีคุณธรรม สามารถตรวจสอบได้ พัฒนาระบบการทำงานให้เป็นหน่วยงานที่บริการประชาชนได้อย่างรวดเร็วและมีประสิทธิภาพ
- ๕.๒ สร้างกระบวนการเรียนรู้ สร้างความร่วมมือประสานงานกับทุกฝ่ายที่เกี่ยวข้อง เพื่อพัฒนาศักยภาพ ยกกระดับแก่สมาชิกสภาท้องถิ่น ข้าราชการ พนักงานและลูกจ้าง ซึ่งเป็นทรัพยากรบุคคลที่สำคัญในอันที่จะขับเคลื่อนงานพัฒนาตำบลคอนสวรรค์ ให้มีขวัญและกำลังใจ มีเกียรติและศักดิ์ศรี มีความสุขและความรับผิดชอบ เป็นบุคคลกรที่มีคุณภาพและจิตสำนึกในการให้บริการ เพื่อประโยชน์สูงสุดต่อประชาชน

๓. การวิเคราะห์เพื่อพัฒนาท้องถิ่น

๓.๑ การวิเคราะห์กรอบการจัดทำยุทธศาสตร์ขององค์กรปกครองส่วนท้องถิ่น

ในการจัดทำแผนพัฒนาท้องถิ่นสี่ปีขององค์การบริหารส่วนตำบลได้ใช้การวิเคราะห์ SWOT Analysis /Demand (Demand Analysis)/Global Demand และ Trend ปัจจัยและสถานการณ์ การเปลี่ยนแปลงที่มีผลต่อการพัฒนา อย่างน้อยต้องประกอบด้วย การวิเคราะห์ศักยภาพด้านเศรษฐกิจ ด้านสังคม ด้านทรัพยากรธรรมชาติและสิ่งแวดล้อม ซึ่งมีรายละเอียดดังนี้

จุดแข็ง (Strength)

๑. มีเส้นทางสัญจรเป็นไปด้วยความสะดวก เนื่องจากมีถนนทางหลวงแผ่นดินหมายเลข ๒๒๒ ระหว่างอำเภอพังโคน-จังหวัดบึงกาฬ และเป็นพื้นที่ที่มีอาณาเขตติดกับอำเภอวานรนิวาส ทำให้การติดต่อประสานงานกับหน่วยงานทางราชการต่าง ๆ ได้สะดวก
๒. มีศูนย์พัฒนาเด็กเล็ก ๒ แห่ง และมีโรงเรียนระดับอาชีวศึกษา(เอกชน) ๒ แห่ง
๓. มีโรงพยาบาลส่งเสริมสุขภาพตำบล ๑ แห่ง และโรงพยาบาล ขนาด ๒๓๐ เตียง ๑ แห่ง
๔. ประชาชนและผู้นำชุมชนมีความสมัครสมานสามัคคีเป็นอันหนึ่งอันเดียวกันเข้าร่วมในกระบวนการพัฒนาท้องถิ่น
๕. มีแหล่งน้ำ ลำน้ำ ลำห้วย ไหลผ่าน มีน้ำใช้ในการเกษตร
๖. มีองค์กรชุมชน เช่น กรรมการหมู่บ้าน/กลุ่ม อสม. /กองทุนหมู่บ้าน /กลุ่มอาชีพ / อปพร. ฯลฯ
๗. ประชากรส่วนใหญ่มีอาชีพเกษตรกรรม พื้นที่ส่วนใหญ่มีความอุดมสมบูรณ์เหมาะแก่การเพาะปลูกผลผลิตทางการเกษตรที่สำคัญ ได้แก่ ข้าว อ้อย เลี้ยงสัตว์ ฯลฯ
๘. มีระบบประปาเพิ่มขึ้นทำให้มีน้ำใช้อุปโภคบริโภคตลอดทั้งปี
๙. มีกองทุนในหมู่บ้าน เช่น การออมเงินสัจจะวันละบาท ธนาคารชยะ ฯลฯ
๑๐. มีกองทุนหลักประกันสุขภาพตำบล (สปสช.)
๑๑. มีศาสนสถาน (วัด) ในพื้นที่จำนวนมาก ซึ่งสามารถพัฒนาเสริมสร้างความพร้อมให้เป็นแหล่งพัฒนาคุณธรรมจริยธรรมของเยาวชนและประชาชนในตำบล
๑๒. มีการประสานร่วมมือกันระหว่างองค์การบริหารส่วนตำบลกับส่วนราชการต่าง ๆ
๑๓. ส่งเสริมการมีส่วนร่วมของประชาชนในรูปแบบประชาคม การประชุมวางแผนเตรียมงาน

จุดอ่อน (Weakness)

๑. กฎหมาย ระเบียบ ข้อบังคับที่เกี่ยวข้องกับการปฏิบัติงาน มีการแก้ไขเปลี่ยนแปลงอยู่ตลอดเวลา ทำให้เจ้าหน้าที่ผู้ปฏิบัติสับสนขาดความชัดเจน
๒. องค์การบริหารส่วนตำบล มีงบประมาณจำกัด ทำให้การพัฒนาไม่เป็นไปตามแผนพัฒนาที่วางไว้
๓. ประชาชนไม่สามารถรวมกลุ่มกันเพื่อดำเนินการด้านเศรษฐกิจของชุมชนในรูปแบบของกลุ่มอาชีพอย่างเข้มแข็ง
๔. ประชาชนยังขาดความรู้กฎหมายที่เกี่ยวข้องกับประชาชน
๕. ความยุ่งยากของขั้นตอนในการทำงานและระเบียบกฎหมาย ทำให้ไม่สามารถตอบสนองต่อความต้องการของประชาชนได้อย่างทันท่วงที
๖. ขาดการวางผังเมืองและการใช้ประโยชน์ในพื้นที่ที่เหมาะสม

โอกาส (Opportunity)

๑. นโยบายภาครัฐในการส่งเสริมสนับสนุนให้ประชาชนดำเนินชีวิตตามหลักปรัชญาเศรษฐกิจพอเพียง
๒. นโยบายภาครัฐในการส่งเสริมการมีส่วนร่วมของประชาชนในการพัฒนาท้องถิ่น
๓. อัตราการเจริญเติบโตทางเศรษฐกิจของตำบลสูงขึ้น
๔. นโยบายของรัฐบาลในการส่งเสริมการกระจายอำนาจการปกครองท้องถิ่น โดยการสร้างดุลยภาพระหว่างกำกับดูแล และความเป็นอิสระของท้องถิ่นในการบริหารจัดการงบประมาณและบุคลากรของท้องถิ่น
๕. มีการส่งเสริมเทคโนโลยีสมัยใหม่มาให้บริการอย่างรวดเร็ว ถูกต้องและเป็นธรรม

อุปสรรค (Theats)

๑. งบประมาณที่ได้รับการสนับสนุนจากภาครัฐไม่เพียงพอต่อความต้องการในการพัฒนาท้องถิ่น
๒. รัฐบาลมีการเปลี่ยนแปลงนโยบายการพัฒนาประเทศบ่อย ส่งผลให้ท้องถิ่นต้องมีการปรับเปลี่ยนนโยบายตามไปด้วย
๓. สภาวการณ์ทางการเมืองการระดับประเทศส่งผลต่อการพัฒนาท้องถิ่น
๔. การดำเนินงานตามนโยบายต่าง ๆ ของรัฐบาลมีจำนวนเพิ่มมากขึ้น ความรับผิดชอบเพิ่มมากขึ้น ประกอบกับปัญหาในพื้นที่และความต้องการประชาชนมีมาก แต่ไม่สามารถปฏิบัติได้ครบถ้วน เนื่องจากจำกัดด้วยอำนาจหน้าที่และจำนวนงบประมาณที่มีจำกัด
๕. กฎหมาย ระเบียบ ข้อบังคับขาดความยืดหยุ่น หรือไม่เหมาะสมสอดคล้องกับภารกิจห้วงระยะเวลาในการจัดสรรและการเบิกจ่ายงบประมาณของรัฐบาลมีความไม่แน่นอน
๖. อำนาจหน้าที่ตามแผนการกระจายอำนาจฯ บางภารกิจยังไม่มีความชัดเจน
๗. ประชาชนขาดความรู้และความเข้าใจในบทบาทหน้าที่ขององค์การบริหารส่วนตำบล
๘. ประชาชนและหน่วยงานอื่น ๆ ที่มีอยู่ในพื้นที่ขาดความร่วมมือในการทำงานทำให้ไม่เกิดการบูรณาการร่วมกัน
๙. ค่านิยมและเทคโนโลยีสมัยใหม่เข้ามามีบทบาทต่อความเป็นอยู่ของคนในท้องถิ่นมากขึ้นทำให้กระแสบริโภคนิยมและวัตถุนิยมรุนแรงมากขึ้น

๓.๒ การประเมินสถานการณ์สภาพแวดล้อมภายนอกที่เกี่ยวข้อง

ในการจัดทำแผนพัฒนาท้องถิ่น (พ.ศ. ๒๕๖๑ – ๒๕๖๕) ขององค์การบริหารส่วนตำบล คอนสวรรค์ นั้น ได้ทำการประเมินสถานการณ์สภาพแวดล้อมภายนอกที่เกี่ยวข้อง ซึ่งมีรายละเอียดดังนี้

ด้าน	สถานการณ์สภาพแวดล้อมภายนอกที่เกี่ยวข้อง	ข้อบ่งชี้และปริมาณของปัญหา/ความต้องการ	พื้นที่เป้าหมาย/กลุ่มเป้าหมาย	ความคาดหวังและแนวโน้มอนาคต
๑. โครงการสร้างพื้นฐาน	๑) ขาดแคลนแหล่งน้ำในการเกษตรและน้ำประปาสำหรับอุปโภค-บริโภคยังไม่พอเพียงและยังไม่ได้มาตรฐาน	- แหล่งน้ำและน้ำประปาในการอุปโภค-บริโภค	- ในเขต อบต.	- ประชาชนมีแหล่งน้ำและมีน้ำประปาใช้อย่างพอเพียงมีคุณภาพตามมาตรฐานมากขึ้น
	๒) ไฟฟ้าส่องสว่างทางและที่สาธารณะยังไม่สามารถดำเนินการครอบคลุมพื้นที่ได้ทั้งหมด	- ไฟฟ้า	- ทางและที่สาธารณะในเขต อบต.	- ทางและที่สาธารณะมีแสงสว่างเพียงพอประชาชนได้รับความสะดวกในการสัญจรไปมาและป้องกันการเกิดอาชญากรรมได้
	๓) หมู่บ้านขยายมากขึ้นระบบระบายน้ำยังไม่เพียงพอ	- ราง/ท่อระบายน้ำ	- พื้นที่ใน อบต.	- มีรางระบายน้ำสามารถระบายน้ำได้สะดวก ไม่อุดตันไม่ส่งกลิ่นเหม็นก่อความรำคาญ
	๔) ถนนในตำบล ยังเป็นถนนดินถนนลูกรัง และเป็นหลุมเป็นบ่อ	- ถนน	- ทางและที่สาธารณะในเขต อบต.	- มีถนนให้ประชาชนได้สัญจรไปมาสะดวก

ตาม	สถานการณ์ภาพแวดล้อมภายนอกที่เกี่ยวข้อง	ข้อบ่งชี้และปริมาณของปัญหา/ความต้องการ	พื้นที่เป้าหมาย/กลุ่มเป้าหมาย	ความคาดหวังและแนวโน้มนาคต
	๕) ประชาชนต้องการเส้นทางในการสัญจรไปมาเพิ่มมากขึ้นและอบต.ไม่สามารถดำเนินการได้เนื่องจากงบประมาณมีไม่เพียงพอ	- เส้นทางคมนาคม	- เส้นทางคมนาคมที่เป็นสาธารณะและประชาชนมีความต้องการให้ดำเนินการ	- มีเส้นทางในการคมนาคมเพียงพอและ ประชาชนได้รับความสะดวกในการสัญจรไปมา
๒. ด้านงานส่งเสริมคุณภาพชีวิต	๑) มีการระบาดของโรคอุบัติใหม่ โรคระบาด โรคติดต่อ	- ด้านสาธารณสุข	- ในเขต อบต.	ในพื้นที่ไม่มีมีการระบาดของโรคอุบัติใหม่ ตรวจจับโรคติดต่อ
	๒) ประชาชนในพื้นที่ป่วยเป็นโรคเรื้อรังแนวโน้มที่เพิ่มขึ้น เช่น เบาหวาน ความดัน	- โรคประจำตัว	- ประชาชนกลุ่มเสี่ยงและผู้ป่วย	ประชาชนรู้จักวิธีการดูแลสุขภาพร่างกายให้แข็งแรง
	๓) ปริมาณขยะมูลฝอยเพิ่มมากขึ้น	- ขยะ	- ในเขต อบต.	- ปริมาณขยะมูลฝอยถูกกำจัดให้หมดด้วยวิธีการที่ถูกต้อง
	๔) ประชาชนในพื้นที่บางรายมีที่อยู่อาศัยไม่มั่นคงแข็งแรง	- ที่อยู่อาศัย	- ประชาชนในพื้นที่ที่ได้รับความเดือนร้อนเรื่องที่อยู่อาศัย	- ประชาชนในพื้นที่ได้รับความช่วยเหลือซ่อมแซมที่อยู่อาศัยให้มั่นคงแข็งแรง
	๕) มีการขยายตัวของประชากรเพิ่มมากขึ้นทำให้เกิดการขยายตัวของอาคารบ้านเรือนทำให้เกิดเป็นชุมชนแออัด	- ประชากร	- พื้นที่ในเขต อบต.	- ควบคุมการก่อสร้างอาคารบ้านเรือนการพิจารณาออกใบอนุญาตเพื่อไม่เกิดปัญหาจากการก่อสร้างอาคาร
	๖) ประชาชนบางครัวเรือนบริโภค-บริโภคน้ำที่ยังไม่สะอาดและมีสิ่งเจือปน เช่น จากน้ำฝนน้ำที่ไม่ได้คุณภาพ มีตะกอน	- การอุปโภค-บริโภค	- ประชาชนในเขตอบต.	- ประชาชนบริโภคน้ำที่สะอาดถูกสุขลักษณะ
	๗) การศึกษาเพื่อการเรียนการสอนยังไม่พอเพียง เด็กนักเรียนไม่ได้รับการศึกษาต่อในระดับที่สูงกว่าขั้นพื้นฐาน และขาดงบประมาณในการศึกษา ครอบครัวยากจน	- สังคมในชุมชน	- เด็กนักเรียนในเขต อบต.	- มีสื่อการเรียนการสอนที่พอเพียง เด็กนักเรียนได้รับการศึกษาที่สูงขึ้น มีงบประมาณในการศึกษาเล่าเรียน
	๘) เด็กและผู้สูงอายุบางครอบครัวผู้สูงอายุอยู่ตามลำพัง และรับภาระในการดูแลเด็ก	- ประชาชน	- ผู้สูงอายุและเด็กในเขต อบต.	- ผู้สูงอายุและเด็กได้รับการดูแลที่ดี
๓. ด้านการวางแผน การส่งเสริมการลงทุนพาณิชย์กรรมและการท่องเที่ยว	๑) ประชาชนไม่มีการวางแผนในการดำเนินงาน	- การวางแผน	- ประชาชนในเขตตำบล	- ประชาชนสามารถวางแผนการดำเนินงานได้เอง
	๒) ขาดแหล่งเงินทุนในการทำกิจการและประกอบอาชีพ	- การลงทุน	- ประชาชนในเขตตำบล	- มีแหล่งเงินทุนในการทำกิจการและประกอบอาชีพ

दान	สถานการณ์ภาพแวดล้อม ภายนอกที่เกี่ยวข้อง	ขอบข่ายและ ปริมาณของ ปัญหา/ ความต้องการ	พื้นที่เป้าหมาย/ กลุ่มเป้าหมาย	ความคาดหวังและ แนวโน้มอนาคต
	๓) ผลผลิตทางการเกษตรราคา ตกต่ำระยะทางในการขนส่ง ผลผลิตไกลจากแหล่งรับซื้อ	- ผลผลิตทาง การเกษตรและ การปลูกพืช เชิงเดี่ยว	- เกษตรกรใน พื้นที่	- ผลผลิตมีราคาสูงขึ้นและ เกษตรกรนำหลักปรัชญา เศรษฐกิจพอเพียงมาใช้เป็น หลักการดำเนินชีวิต
	๔) ค่าแรงต่ำค่าครองชีพสูงขาด แคลนการจ้างงาน	- สภาวะทาง เศรษฐกิจ	- ผู้ประกอบ อาชีพรับจ้าง	- ค่าแรงสูงขึ้นเหมาะสมกับค่า ครองชีพ มีการจ้างงานมาก ขึ้น
	๕) ในเขต อบต. ไม่มีแหล่ง ท่องเที่ยวและกิจกรรมการ ท่องเที่ยว	- การท่องเที่ยว	- ในเขตเทศบาล	- มีแหล่งท่องเที่ยวในเขต อบต. และส่งเสริมกิจกรรม การท่องเที่ยวเพิ่มมากขึ้น
๔. ด้านการจัด ระเบียบชุมชนและ การรักษาความ สงบเรียบร้อย	๑) การจราจรบนถนนมีเพิ่มมาก ขึ้นอาจทำให้เกิดอุบัติเหตุขึ้นได้	- การจราจร	ประชาชนที่ สัญจรไปมาบน ถนน	มีระบบควบคุมการจราจร เช่น ติดตั้งสัญญาณไฟ กระพริบเพื่อเตือนให้ ระมัดระวัง
	๒) มีการทำลายและลักขโมย ทรัพย์สินของประชาชนและ ราชการ รวมทั้งเกิดการทะเลาะ วิวาทกันในชุมชน	- การรักษา ความปลอดภัย ในชีวิตและ ทรัพย์สินของ ประชาชน	- ประชาชนและ ส่วนราชการ	- มีการป้องกันและรักษา ความปลอดภัยในชีวิตและ ทรัพย์สินของประชาชนละ ส่วนราชการ เช่น การติดตั้ง กล้องวงจรปิด การให้ผู้นำ อปพร. ควบคุมและระงับเหตุ ทะเลาะวิวาท
๕. ด้านการบริหาร จัดการและการ อนุรักษ์ ทรัพยากรธรรมชาติ และสิ่งแวดล้อม	๑) เป็นพื้นที่ที่มีดินเค็มและน้ำใต้ ดินเป็นน้ำเค็มหรือมีรสกร่อย ไม่ สามารถใช้ในการ เกษตรและ อุปโภค-บริโภคได้	- ดินและน้ำใต้ ดิน	- พื้นที่ในเขต อบต.	- ปัญหาเรื่องดินเค็มลดลง จัดหาแหล่งน้ำจากแหล่งอื่น เพิ่มมากขึ้น
	๒) มีปัญหาเรื่องขยะและสัตว์เลื้อย เพิ่มมากขึ้นส่งกลิ่นเหม็นรำคาญ	- สิ่งแวดล้อม	- ผู้ประกอบการ และชุมชนในเขต พื้นที่ อบต.	- ปัญหาขยะและสัตว์เลื้อย ลดลง ประชาชนสามารถ กำจัดขยะและมูลสัตว์ได้โดย ไม่ส่งผลกระทบต่อชุมชน
๖. ด้านศิลปะ วัฒนธรรม จารีต ประเพณีและภูมิ ปัญญาท้องถิ่น	๑) ศิลปะ วัฒนธรรม จารีต ประ เพณีและภูมิปัญญาท้องถิ่นถูกลืม เลือนไปมาก	- ศิลปะ วัฒนธรรม จารีต ประเพณี และภูมิปัญญา ท้องถิ่น ถูกลืม เลือนไปมาก	- ประชาชนใน เขต อบต.	- ยกย่อง เชิดชูคนดีหรือ ปราชญ์ชาวบ้านในโอกาส ต่างๆ เพื่อเป็นตัวอย่างแก่ เยาวชนและประชาชน ศิลปะ วัฒนธรรม จารีต ประเพณีและ ภูมิปัญญาท้องถิ่น ไม่ถูกลืม และคงอยู่สืบไป

๓.๒.๑) การเปลี่ยนแปลงในประเทศที่จะส่งผลกระทบต่อองค์การบริหารส่วนตำบล

- รัฐธรรมนูญฉบับใหม่จะส่งผลกระทบต่อองค์การปกครองส่วนท้องถิ่นอย่างไร
- แนวโน้มการยกฐานะจาก อบต. เป็นองค์การบริหารส่วนตำบลทั่วประเทศ
- แนวโน้มการควมรวมองค์การปกครองส่วนท้องถิ่นที่มีพื้นที่ในตำบลเดียวกันให้มีองค์กรเดียว
- การเพิ่มขึ้นหรือลดลงของการจัดสรรเงินงบประมาณให้ อบต.

๓.๒.๒) การเปลี่ยนแปลงในระดับภูมิภาคที่จะส่งผลกระทบต่อ องค์การบริหารส่วนตำบล

AEC หรือ Asean Economics Community คือการรวมตัวของชาติในอาเซียน ๑๐ ประเทศโดยมี ไทย พม่า ลาว เวียดนาม มาเลเซีย สิงคโปร์ อินโดนีเซีย ฟิลิปปินส์ กัมพูชา บรูไน เพื่อที่จะให้มีผลประโยชน์ทางเศรษฐกิจร่วมกัน จะมีรูปแบบคล้ายๆ กลุ่ม Euro Zone นั้นเอง จะทำให้มีผลประโยชน์ อำนาจต่อรองต่างๆ กับคู่ค้าได้มากขึ้นและการนำเข้า ส่งออกของชาติในอาเซียนก็จะเสรี ยกเว้นสินค้าบางชนิดที่แต่ละประเทศอาจจะขอไว้ไม่ลดภาษีนำเข้า(เรียกว่าสินค้าอ่อนไหว)

Asean จะรวมตัวเป็น ประชาคมเศรษฐกิจอาเซียนและมีผลเป็นรูปธรรม ณ วันที่ ๓๑ ธันวาคม ๒๕๕๘ ณ วันนั้นจะทำให้ภูมิภาคนี้เปลี่ยนไปอย่างมากโดย AEC Blueprint (แบบพิมพ์เขียว) หรือแนวทางที่จะให้ AEC เป็นไปคือ

๑. การเป็นตลาดและฐานการผลิตเดียวกัน
๒. การเป็นภูมิภาคที่มีขีดความสามารถในการแข่งขันสูง
๓. การเป็นภูมิภาคที่มีการพัฒนาทางเศรษฐกิจที่เท่าเทียมกัน
๔. การเป็นภูมิภาคที่มีการบูรณาการเข้ากับเศรษฐกิจโลก

๓.๓ ความเชื่อมโยงยุทธศาสตร์การพัฒนาจังหวัดกับยุทธศาสตร์การพัฒนาขององค์กรปกครองส่วนท้องถิ่น

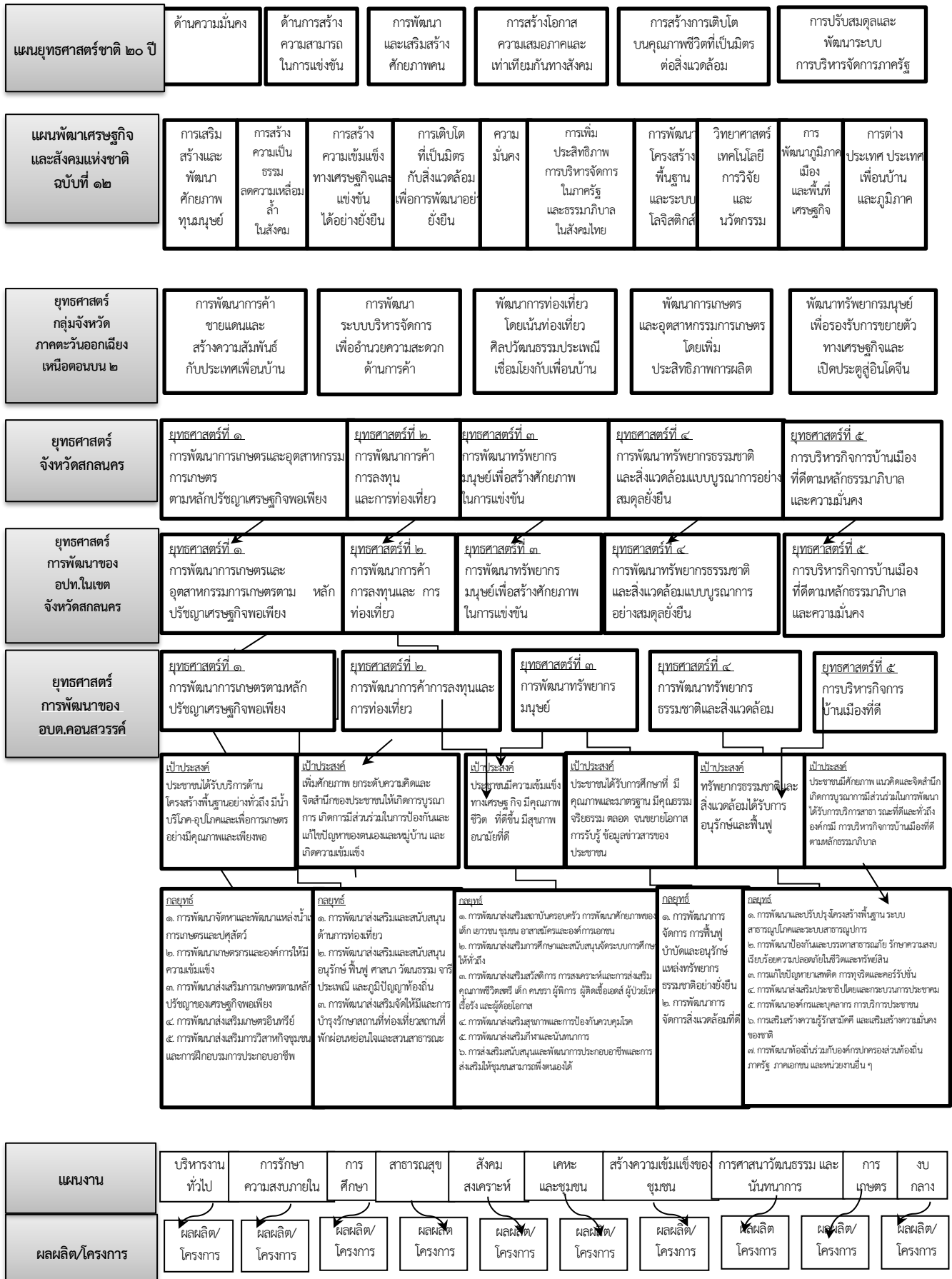

๓.๔ แผนที่ยุทธศาสตร์การพัฒนาขององค์การบริหารส่วนตำบลคอนสวรรค์ (strategic map)



ส่วนที่ ๓

การนำแผนพัฒนาท้องถิ่นไปสู่การปฏิบัติ

๑. ยุทธศาสตร์การพัฒนาและแผนงาน

ที่	ยุทธศาสตร์	ด้าน	แผนงาน	หน่วยงานที่รับผิดชอบหลัก	หน่วยงานสนับสนุน
๑	การพัฒนาการเกษตรตามหลักปรัชญาเศรษฐกิจพอเพียง	การเศรษฐกิจ	การเกษตร	สำนักงานปลัด อบต.	อบต.คอนสวรรค์
		บริการชุมชนและสังคม	อุตสาหกรรมและการโยธา	กองช่าง	
๒	การพัฒนาการค้าการลงทุนและการท่องเที่ยว	บริการชุมชนและสังคม	เคหะและชุมชน	กองช่าง	สำนักงานปลัด อบต.
		บริหารทั่วไป	การศาสนา วัฒนธรรมและนันทนาการ	สำนักงานปลัด อบต.	
๓	การพัฒนาทรัพยากรมนุษย์	บริหารทั่วไป	การศึกษา	สำนักงานปลัด อบต.	สำนักงานปลัด อบต. /กองสวัสดิการสังคม
		บริการชุมชนและสังคม	การศาสนา วัฒนธรรมและนันทนาการ	สำนักงานปลัด อบต.	
		บริการชุมชนและสังคม	สร้างความเข้มแข็งของชุมชน	สำนักงานปลัด อบต. /กองสวัสดิการสังคม	
		บริการชุมชนและสังคม	สังคมสงเคราะห์	กองสวัสดิการสังคม	
		บริการชุมชนและสังคม	สาธารณสุข	สำนักงานปลัด	
		บริการชุมชนและสังคม	อุตสาหกรรมและการโยธา	กองช่าง	
		การดำเนินงานอื่นๆ	งบกลาง	สำนักงานปลัด อบต. /กองสวัสดิการสังคม	
๔	การพัฒนาทรัพยากรธรรมชาติและสิ่งแวดล้อม	บริการชุมชนและสังคม	สาธารณสุข	กองสวัสดิการสังคม	สำนักงานปลัด
		บริการชุมชนและสังคม	การเกษตร	สำนักงานปลัด	
๕	การบริหารกิจการบ้านเมืองที่ดี	บริหารทั่วไป	บริหารงานทั่วไป	สำนักงานปลัด อบต.	สำนักงานปลัด อบต. /กองสวัสดิการสังคม
		บริการชุมชนและสังคม	สร้างความเข้มแข็งของชุมชน	สำนักงานปลัด อบต.	
		บริการชุมชนและสังคม	รักษาความสงบภายใน	สำนักงานปลัด อบต.	
		บริการชุมชนและสังคม	สังคมสงเคราะห์	กองสวัสดิการสังคม	
		บริการชุมชนและสังคม	เคหะและชุมชน	กองช่าง	
		บริการชุมชนและสังคม	อุตสาหกรรมและการโยธา	กองช่าง	
		การดำเนินงานอื่นๆ	แผนงานงบกลาง	สำนักปลัด อบต.	
รวม	๕ ยุทธศาสตร์	๔ ด้าน	๑๑ แผนงาน	๔ สำนัก/กอง	

บัญชีสรุปโครงการพัฒนา

แบบ ผ.๐๑

แผนพัฒนาท้องถิ่น (พ.ศ.๒๕๖๖ ถึง ๒๕๗๐)

องค์การบริหารส่วนตำบลคอนสวรรค์ อำเภอมัญจาคีรี จังหวัดขอนแก่น

ยุทธศาสตร์	ปี ๒๕๖๖		ปี ๒๕๖๗		ปี ๒๕๖๘		ปี ๒๕๖๙		ปี ๒๕๗๐		รวม ๕ ปี	
	จำนวนโครงการ	งบประมาณ (บาท)	จำนวนโครงการ	งบประมาณ (บาท)	จำนวนโครงการ	งบประมาณ (บาท)	จำนวนโครงการ	งบประมาณ (บาท)	จำนวนโครงการ	งบประมาณ (บาท)	จำนวนโครงการ	งบประมาณ (บาท)
๑.ยุทธศาสตร์การพัฒนาการเกษตรตามหลักปรัชญาเศรษฐกิจพอเพียง												
๑.๑ แผนงานการเกษตร	๑๔	๓,๑๘๕,๐๐๐	๑๔	๓,๑๘๕,๐๐๐	๑๔	๓,๑๘๕,๐๐๐	๑๔	๓,๑๘๕,๐๐๐	๑๔	๓,๑๘๕,๐๐๐	๗๐	๑๕,๙๒๕,๐๐๐
๑.๒ แผนงานอุตสาหกรรมและการโยธา	๙	๓,๙๐๐,๐๐๐	๙	๓,๙๐๐,๐๐๐	๙	๓,๙๐๐,๐๐๐	๙	๓,๙๐๐,๐๐๐	๙	๓,๙๐๐,๐๐๐	๔๕	๑๙,๕๐๐,๐๐๐
รวม	๒๓	๗,๐๘๕,๐๐๐	๒๓	๗,๐๘๕,๐๐๐	๒๓	๗,๐๘๕,๐๐๐	๒๓	๗,๐๘๕,๐๐๐	๒๓	๗,๐๘๕,๐๐๐	๑๑๕	๓๕,๔๒๕,๐๐๐
๒.ยุทธศาสตร์การพัฒนาการค้า การลงทุนและการท่องเที่ยว												
๒.๑ แผนงานการศาสนาวัฒนธรรมและนันทนาการ	๙	๑,๒๒๒,๐๐๐	๙	๑,๒๒๒,๐๐๐	๙	๑,๒๒๒,๐๐๐	๙	๑,๒๒๒,๐๐๐	๙	๑,๒๒๒,๐๐๐	๔๕	๖,๑๑๐,๐๐๐
๒.๒ แผนงานเคหะและชุมชน	๑	๑๐๐,๐๐๐	๑	๑๐๐,๐๐๐	๑	๑๐๐,๐๐๐	๑	๑๐๐,๐๐๐	๑	๑๐๐,๐๐๐	๕	๕๐๐,๐๐๐
รวม	๑๐	๑,๓๒๒,๐๐๐	๑๐	๑,๓๒๒,๐๐๐	๑๐	๑,๓๒๒,๐๐๐	๑๐	๑,๓๒๒,๐๐๐	๑๐	๑,๓๒๒,๐๐๐	๕๐	๖,๖๑๐,๐๐๐
ยุทธศาสตร์ที่ ๓ การพัฒนาทรัพยากรมนุษย์												
๓.๑ แผนงานการศึกษา	๑๙	๓,๑๐๘,๙๐๐	๑๙	๓,๑๐๘,๙๐๐	๑๙	๓,๑๐๘,๙๐๐	๑๙	๓,๑๐๘,๙๐๐	๑๙	๓,๑๐๘,๙๐๐	๙๕	๑๕,๕๗๔,๕๐๐
๓.๒ แผนงานการศาสนาวัฒนธรรมและนันทนาการ	๔	๔๘๐,๐๐๐	๔	๔๘๐,๐๐๐	๔	๔๘๐,๐๐๐	๔	๔๘๐,๐๐๐	๔	๔๘๐,๐๐๐	๒๐	๒,๔๐๐,๐๐๐
๓.๓ แผนงานสร้างความเข้มแข็งของชุมชน	๗	๓๐๐,๐๐๐	๗	๓๐๐,๐๐๐	๗	๓๐๐,๐๐๐	๗	๓๐๐,๐๐๐	๗	๓๐๐,๐๐๐	๓๕	๑,๕๐๐,๐๐๐
๓.๔ แผนงานสังคมสงเคราะห์	๔	๒๑๐,๐๐๐	๔	๒๑๐,๐๐๐	๔	๒๑๐,๐๐๐	๔	๒๑๐,๐๐๐	๔	๒๑๐,๐๐๐	๒๐	๑,๐๕๐,๐๐๐
๓.๕ แผนงานสาธารณสุข	๑๐	๔๙๐,๐๐๐	๑๐	๔๙๐,๐๐๐	๑๐	๔๙๐,๐๐๐	๑๐	๔๙๐,๐๐๐	๑๐	๔๙๐,๐๐๐	๕๐	๒,๔๕๐,๐๐๐
๓.๖ แผนงานอุตสาหกรรมและการโยธา	๕	๑,๑๐๐,๐๐๐	๕	๑,๑๐๐,๐๐๐	๕	๑,๑๐๐,๐๐๐	๕	๑,๑๐๐,๐๐๐	๕	๑,๑๐๐,๐๐๐	๒๕	๕,๕๐๐,๐๐๐
๓.๗ แผนงานงบกลาง	๕	๘,๘๘๐,๐๐๐	๕	๗,๙๘๐,๐๐๐	๕	๘,๙๘๕,๐๐๐	๕	๙,๐๙๐,๐๐๐	๕	๙,๐๙๕,๐๐๐	๒๕	๔๔,๐๓๐,๐๐๐
รวม	๕๕	๑๔,๕๖๘,๙๐๐	๕๕	๑๓,๖๖๘,๙๐๐	๕๕	๑๔,๖๘๓,๙๐๐	๕๕	๑๔,๗๘๘,๙๐๐	๕๕	๑๔,๗๙๓,๙๐๐	๒๗๐	๗๒,๕๐๔,๕๐๐

ยุทธศาสตร์	ปี ๒๕๖๖		ปี ๒๕๖๗		ปี ๒๕๖๘		ปี ๒๕๖๙		ปี ๒๕๗๐		รวม ๔ ปี	
	จำนวนโครงการ	งบประมาณ (บาท)	จำนวนโครงการ	งบประมาณ (บาท)	จำนวนโครงการ	งบประมาณ (บาท)	จำนวนโครงการ	งบประมาณ (บาท)	จำนวนโครงการ	งบประมาณ (บาท)	จำนวนโครงการ	งบประมาณ (บาท)
๔.ยุทธศาสตร์การพัฒนาทรัพยากรธรรมชาติและสิ่งแวดล้อม												
๔.๑ แผนงานสาธารณสุข	๖	๔๙๐,๐๐๐	๖	๔๙๐,๐๐๐	๖	๔๙๐,๐๐๐	๖	๔๙๐,๐๐๐	๖	๔๙๐,๐๐๐	๓๐	๒,๔๕๐,๐๐๐
๔.๒ แผนงานการเกษตร	๕	๖๕,๐๐๐	๕	๖๕,๐๐๐	๕	๖๕,๐๐๐	๕	๖๕,๐๐๐	๕	๖๕,๐๐๐	๒๕	๓๒๕,๐๐๐
รวม	๑๑	๕๕๕,๐๐๐	๑๑	๕๕๕,๐๐๐	๑๑	๕๕๕,๐๐๐	๑๑	๕๕๕,๐๐๐	๑๑	๕๕๕,๐๐๐	๕๕	๒,๗๗๕,๐๐๐
๕.ยุทธศาสตร์การบริหารกิจการบ้านเมืองที่ดี												
๕.๑ แผนงานบริหารงานทั่วไป	๙	๖๗๕,๐๐๐	๙	๖๗๕,๐๐๐	๙	๖๗๕,๐๐๐	๙	๖๗๕,๐๐๐	๙	๖๗๕,๐๐๐	๔๕	๓,๓๗๕,๐๐๐
๕.๒ แผนงานสร้างความเข้มแข็งของชุมชน	๑	๑๐,๐๐๐	๑	๑๐,๐๐๐	๑	๑๐,๐๐๐	๑	๑๐,๐๐๐	๑	๑๐,๐๐๐	๕	๕๐,๐๐๐
๕.๓ แผนงานรักษาความสงบภายใน	๙	๗๑๐,๐๐๐	๙	๗๑๐,๐๐๐	๙	๗๑๐,๐๐๐	๙	๗๑๐,๐๐๐	๙	๗๑๐,๐๐๐	๔๕	๓,๕๕๐,๐๐๐
๕.๔ แผนงานสังคมสงเคราะห์	๒	๑๑๕,๐๐๐	๒	๑๑๕,๐๐๐	๒	๑๑๕,๐๐๐	๒	๑๑๕,๐๐๐	๒	๑๑๕,๐๐๐	๑๐	๕๗๕,๐๐๐
๕.๕ แผนงานเคหะและชุมชน	๑๖	๕,๒๕๐,๐๐๐	๑๖	๕,๓๓๐,๐๐๐	๑๖	๕,๓๓๐,๐๐๐	๑๖	๕,๓๓๐,๐๐๐	๑๖	๕,๓๓๐,๐๐๐	๘๐	๒๖,๕๗๐,๐๐๐
๕.๖ แผนงานอุตสาหกรรมและการโยธา	๒๖	๑๑,๙๐๐,๐๐๐	๒๖	๑๑,๙๐๐,๐๐๐	๒๖	๑๑,๙๐๐,๐๐๐	๒๖	๑๑,๙๐๐,๐๐๐	๒๖	๑๑,๙๐๐,๐๐๐	๑๓๐	๕๙,๕๐๐,๐๐๐
รวม	๖๓	๑๘,๖๖๐,๐๐๐	๖๓	๑๘,๗๔๐,๐๐๐	๖๓	๑๘,๗๔๐,๐๐๐	๖๓	๑๘,๗๔๐,๐๐๐	๖๓	๑๘,๗๔๐,๐๐๐	๓๑๕	๙๓,๖๒๐,๐๐๐
รวมทั้งสิ้น	๑๖๑	๔๒,๑๙๐,๙๐๐	๑๖๑	๔๑,๓๗๐,๙๐๐	๑๖๑	๔๒,๓๘๕,๙๐๐	๑๖๑	๔๒,๔๙๐,๙๐๐	๑๖๑	๔๒,๔๙๕,๙๐๐	๘๐๔	๒๑๐,๘๓๔,๕๐๐

รายละเอียดโครงการพัฒนา
แผนพัฒนาท้องถิ่น (พ.ศ. ๒๕๖๖ - ๒๕๗๐)
องค์การบริหารส่วนตำบลคอนสวรรค์

ก. ยุทธศาสตร์จังหวัดที่ ๑ การพัฒนาการเกษตรและอุตสาหกรรมการเกษตรตามหลักปรัชญา

ข. ยุทธศาสตร์การพัฒนาขององค์กรปกครองส่วนท้องถิ่นในเขตจังหวัดสกลนคร : ยุทธศาสตร์ที่ ๑ ยุทธศาสตร์การพัฒนาการเกษตรและอุตสาหกรรมการเกษตร ตามหลักปรัชญาเศรษฐกิจพอเพียง

ยุทธศาสตร์ที่ ๑ การพัฒนาการเกษตรตามหลักปรัชญาเศรษฐกิจพอเพียง

แผนงานการเกษตร

ที่	โครงการ	วัตถุประสงค์	เป้าหมาย (ผลผลิตของโครงการ)	งบประมาณและที่ผ่านมา					ตัวชี้วัด KPI	ผลที่คาดว่าจะได้รับ	หน่วยงานที่ รับผิดชอบ
				๒๕๖๖ (บาท)	๒๕๖๗ (บาท)	๒๕๖๘ (บาท)	๒๕๖๙ (บาท)	๒๕๗๐ (บาท)			
๑	โครงการส่งเสริมสนับสนุนและการฝึกอบรมด้านเกษตรกรรม	เพื่อส่งเสริมและสนับสนุนหรือการฝึกอบรมให้เกษตรกรมีความรู้ด้านการเกษตร	เกษตรกรในตำบลคอนสวรรค์	๒๐,๐๐๐	๒๐,๐๐๐	๒๐,๐๐๐	๒๐,๐๐๐	๒๐,๐๐๐	เกษตรกรมีความรู้ด้านการเกษตรเพิ่มขึ้น ร้อยละ ๗๐	ประชาชนได้รับการส่งเสริมสนับสนุนหรือมีความรู้ด้านการเกษตรเพิ่มขึ้นและมีคุณภาพชีวิตที่ดีขึ้น	กองสวัสดิการสังคม
๒	โครงการส่งเสริมและสนับสนุนภาคการเกษตรและปศุสัตว์	เพื่อส่งเสริมสนับสนุนให้เกษตรกรได้เพิ่มศักยภาพในการประกอบอาชีพ	เกษตรกรทุกหมู่บ้านในเขตตำบลคอนสวรรค์	๕๐,๐๐๐	๕๐,๐๐๐	๕๐,๐๐๐	๕๐,๐๐๐	๕๐,๐๐๐	ประชาชนได้รับประโยชน์ ร้อยละ ๘๐	เกษตรกรมีทุน ความรู้ ความสามารถ มีศักยภาพเพิ่มขึ้น	กองสวัสดิการสังคม
๓	โครงการฝึกอบรมอาชีพตามหลักปรัชญาเศรษฐกิจพอเพียง	เพื่อเป็นทางเลือกให้ประชาชนได้มีอาชีพเสริมอยู่อย่างพอเพียง กินดีอยู่ดีมีสุข อย่างยั่งยืน	ผู้บริหาร สมาชิกสภาพนักงาน ผู้นำหมู่บ้าน กลุ่ม องค์กร ประชาชนเยาวชน ในเขตตำบลคอนสวรรค์	๕๐,๐๐๐	๕๐,๐๐๐	๕๐,๐๐๐	๕๐,๐๐๐	๕๐,๐๐๐	ประชาชนได้รับความรู้เพิ่มขึ้น ร้อยละ ๗๐	ประชาชนสามารถนำปรัชญาเศรษฐกิจพอเพียงและกระแสพระราชดำริมาเป็นแนวทางในการดำเนินชีวิตและประกอบอาชีพ	กองสวัสดิการสังคม

ที่	โครงการ	วัตถุประสงค์	เป้าหมาย (ผลผลิตของโครงการ)	งบประมาณและที่ผ่านมา					ตัวชี้วัด KPI	ผลที่คาดว่าจะได้รับ	หน่วยงานที่ รับผิดชอบ
				๒๕๖๖ (บาท)	๒๕๖๗ (บาท)	๒๕๖๘ (บาท)	๒๕๖๙ (บาท)	๒๕๗๐ (บาท)			
๔	โครงการส่งเสริมสนับสนุนปลูกผักสวนครัว	เพื่อส่งเสริมและสนับสนุนให้ประชาชนปลูกผักสวนครัวกินเอง เพื่อลดรายจ่ายในการซื้อผัก ผลไม้และปราศจากสารเคมี และส่งเสริมเศรษฐกิจพอเพียง	ผู้บริหาร สมาชิกภาพนักงาน ผู้นำหมู่บ้าน กลุ่ม องค์กร ประชาชน เยาวชน ในเขตตำบล คอนสวรรค์	๒๐,๐๐๐	๒๐,๐๐๐	๒๐,๐๐๐	๒๐,๐๐๐	๒๐,๐๐๐	ประชาชนลดรายจ่ายลงร้อยละ ๖๐	ประชาชนสามารถลดรายจ่ายในการซื้อผักสวนครัวได้	กองสวัสดิการสังคม
๕	โครงการส่งเสริมการเลี้ยงไส้เดือน	เพื่อให้ประชาชนมีรายได้เสริมและใช้ปุ๋ยมูลไส้เดือน	ผู้บริหาร สมาชิกภาพนักงาน ผู้นำหมู่บ้าน กลุ่ม องค์กร ประชาชน เยาวชน ในเขตตำบล คอนสวรรค์	๒๐,๐๐๐	๒๐,๐๐๐	๒๐,๐๐๐	๒๐,๐๐๐	๒๐,๐๐๐	ประชาชนมีอาชีพเสริมร้อยละ ๗๐	ประชาชนมีอาชีพเสริมในการดำรงชีวิต	กองสวัสดิการสังคม
๖	โครงการฝึกอบรมและส่งเสริมสนับสนุนการดำเนินงานตามหลักปรัชญาเศรษฐกิจพอเพียง	เพื่อให้ประชาชนได้ศึกษาหลักวิถี การดำเนินการตามหลักปรัชญาเศรษฐกิจพอเพียงมาใช้เป็นแนวทางในการประกอบอาชีพและดำเนินชีวิต	ผู้บริหาร สมาชิกภาพนักงาน ผู้นำหมู่บ้าน กลุ่ม องค์กร ประชาชน เยาวชน ในเขตตำบล คอนสวรรค์	๕๐๐,๐๐๐	๕๐๐,๐๐๐	๕๐๐,๐๐๐	๕๐๐,๐๐๐	๕๐๐,๐๐๐	ผู้เข้าร่วมโครงการได้รับความรู้เพิ่มขึ้นร้อยละ ๗๐	ผู้เข้าร่วมโครงการยึดหลักปรัชญาเศรษฐกิจพอเพียงในการดำรงชีวิตและประกอบอาชีพ กินดีอยู่ดีมีความสุขอย่างยั่งยืน	กองสวัสดิการสังคม
๗	โครงการฝึกอบรมการผลิตปุ๋ยอินทรีย์ชีวภาพ	เพื่อให้การเกษตรตำบลคอนสวรรค์มีปุ๋ยชีวภาพใช้ในครัวเรือน	เกษตรกรตำบลคอนสวรรค์ ม.๑ - ม.๙	๒๐,๐๐๐	๒๐,๐๐๐	๒๐,๐๐๐	๒๐,๐๐๐	๒๐,๐๐๐	ประชาชนมีความรู้เพิ่มขึ้นร้อยละ ๗๐	เกษตรกรตำบลคอนสวรรค์มีปุ๋ยชีวภาพไว้ในครัวเรือน	กองสวัสดิการสังคม

ที่	โครงการ	วัตถุประสงค์	เป้าหมาย (ผลผลิตของโครงการ)	งบประมาณและที่ผ่านมา					ตัวชี้วัด KPI	ผลที่คาดว่าจะได้รับ	หน่วยงานที่ รับผิดชอบ
				๒๕๖๖ (บาท)	๒๕๖๗ (บาท)	๒๕๖๘ (บาท)	๒๕๖๙ (บาท)	๒๕๗๐ (บาท)			
๘	โครงการอบรมกลุ่มยูว เกษตรกรของตำบลคอน สวรรค์	เพื่อให้นักเรียนในเขต ตำบลคอนสวรรค์ปลูกผัก ปลอดสารพิษเอาไว้บริโภค ในครอบครัว	นักเรียน เยาวชน ใน ตำบลคอนสวรรค์	๒๐,๐๐๐	๒๐,๐๐๐	๒๐,๐๐๐	๒๐,๐๐๐	๒๐,๐๐๐	นักเรียนได้รับ ความรู้เพิ่มขึ้น ร้อยละ ๘๐	นักเรียนในเขตตำบล คอนสวรรค์ปลูกผัก ปลอดสารพิษเอาไว้ บริโภคในครอบครัว	กอง สวัสดิการ สังคม
๙	ขุดลอกลำห้วยเม็ก บ้านคอนสาย หมู่ที่ ๒ - บ้านคอนศรี หมู่ที่ ๓	เพื่อให้ประชาชนมีแหล่งน้ำ เพียงพอต่อการทำเกษตร และเพื่อแก้ไขปัญหากล้งแล้ง	ขุดลอกลำห้วยเม็ก กว้าง ๒๐ เมตร ยาว ๘๐๐ เมตร ลึกเฉลี่ย ๓ เมตร	๒๗๐,๐๐๐	๒๗๐,๐๐๐	๒๗๐,๐๐๐	๒๗๐,๐๐๐	๒๗๐,๐๐๐	มีแหล่งกักเก็บ น้ำและปริมาณ น้ำเพิ่มขึ้น	ลำห้วยสามารถกักเก็บ น้ำได้มากขึ้น และแก้ไข ปัญหากล้งแล้งได้	กองช่าง
๑๐	ขุดลอกลำห้วยปลาโต บ้านหนองสะโน หมู่ ที่ ๖	เพื่อให้ประชาชนมีแหล่งน้ำ เพียงพอต่อการทำเกษตร และเพื่อแก้ไขปัญหากล้งแล้ง	ขุดลอกลำห้วยปลาโต กว้าง ๑๕ เมตร ยาว ๑,๕๐๐ เมตร ลึกเฉลี่ย ๓ เมตร	๕๒๐,๐๐๐	๕๒๐,๐๐๐	๕๒๐,๐๐๐	๕๒๐,๐๐๐	๕๒๐,๐๐๐	มีแหล่งกักเก็บ น้ำและปริมาณ น้ำเพิ่มขึ้น	ลำห้วยสามารถกักเก็บ น้ำได้มากขึ้น และแก้ไข ปัญหากล้งแล้งได้	กองช่าง
๑๑	ขุดลอกลำห้วยวัง เดือนห้า บ้านคอนศรี หมู่ที่ ๓	เพื่อให้ประชาชนมีแหล่งน้ำ เพียงพอต่อการทำเกษตร และเพื่อแก้ไขปัญหากล้งแล้ง	ขุดลอกลำห้วยวังเดือนห้า กว้าง ๑๕ เมตร ยาว ๕๐๐ เมตร ลึกเฉลี่ย ๓ เมตร	๑๗๕,๐๐๐	๑๗๕,๐๐๐	๑๗๕,๐๐๐	๑๗๕,๐๐๐	๑๗๕,๐๐๐	มีแหล่งกักเก็บ น้ำและปริมาณ น้ำเพิ่มขึ้น	ลำห้วยสามารถกักเก็บ น้ำได้มากขึ้น และแก้ไข ปัญหากล้งแล้งได้	กองช่าง
๑๒	โครงการขุดลอกลำ ห้วยอึ่งเปาะ หมู่ที่ ๑, ๒, ๓, ๘	เพื่อให้ประชาชนมีแหล่งน้ำ เพียงพอต่อการทำเกษตร และเพื่อแก้ไขปัญหากล้งแล้ง	ขุดลอกลำห้วยอึ่งเปาะ หมู่ที่ ๑, ๒, ๓, ๘ กว้าง ๑๕ เมตร ยาว ๑,๐๐๐ เมตร ลึกเฉลี่ย ๓ เมตร	๖๐๐,๐๐๐	๖๐๐,๐๐๐	๖๐๐,๐๐๐	๖๐๐,๐๐๐	๖๐๐,๐๐๐	มีแหล่งกักเก็บ น้ำและปริมาณ น้ำเพิ่มขึ้น	ลำห้วยสามารถกักเก็บ น้ำได้มากขึ้น และแก้ไข ปัญหากล้งแล้งได้	กองช่าง

ที่	โครงการ	วัตถุประสงค์	เป้าหมาย (ผลผลิตของโครงการ)	งบประมาณและที่ผ่านมา					ตัวชี้วัด KPI	ผลที่คาดว่าจะได้รับ	หน่วยงานที่ รับผิดชอบ
				๒๕๖๖ (บาท)	๒๕๖๗ (บาท)	๒๕๖๘ (บาท)	๒๕๖๙ (บาท)	๒๕๗๐ (บาท)			
๑๓	โครงการขุดลอกลำ ห้วยนาโพธิ์ - นาเพียง หมู่ที่ ๗	เพื่อกักเก็บน้ำไว้ใช้ในการเกษตรแก้ไขปัญหา ความเดือดร้อนของ ประชาชน และป้องกัน ปัญหายุ่งยาก	ขุดลอกลำห้วยนาโพธิ์-นา เพียง กว้าง ๑๒ เมตร ยาว ๑,๕๐๐ เมตร ลึก เฉลี่ย ๓ เมตร	๕๐๐,๐๐๐	๕๐๐,๐๐๐	๕๐๐,๐๐๐	๕๐๐,๐๐๐	๕๐๐,๐๐๐	มีแหล่งกักเก็บ น้ำและปริมาณ น้ำเพิ่มขึ้น	ประชาชนได้รับการ แก้ไขปัญหายู่งยาก	กองช่าง
๑๔	โครงการขุดลอกลำ ห้วยหินกอง (ห้วย ค้อ) หมู่ที่ ๕	เพื่อกักเก็บน้ำไว้ใช้ในการเกษตรแก้ไขปัญหา ความเดือดร้อนของ ประชาชน และป้องกัน ปัญหายุ่งยาก	ขุดลอกลำห้วยหินกอง (ห้วยค้อ) หมู่ที่ ๕ กว้าง ๑๒ เมตร ยาว ๑,๕๐๐ เมตร ลึกเฉลี่ย ๓ เมตร	๔๒๐,๐๐๐	๔๒๐,๐๐๐	๔๒๐,๐๐๐	๔๒๐,๐๐๐	๔๒๐,๐๐๐	มีแหล่งกักเก็บ น้ำและปริมาณ เพิ่มขึ้น	ประชาชนได้รับการ แก้ไขปัญหายู่งยากและมีน้ำเพื่อการเกษตร	กองช่าง
รวม ๑๔ โครงการ				๓,๑๘๕,๐๐๐	๓,๑๘๕,๐๐๐	๓,๑๘๕,๐๐๐	๓,๑๘๕,๐๐๐	๓,๑๘๕,๐๐๐			

รายละเอียดโครงการพัฒนา
แผนพัฒนาท้องถิ่น (พ.ศ. ๒๕๖๖ - ๒๕๗๐)
องค์การบริหารส่วนตำบลคอนสวรรค์

ก. ยุทธศาสตร์จังหวัดที่ ๑ การพัฒนาการเกษตรและอุตสาหกรรมการเกษตรตามหลักปรัชญา

ข. ยุทธศาสตร์การพัฒนาขององค์กรปกครองส่วนท้องถิ่นในเขตจังหวัดสกลนคร : ยุทธศาสตร์ที่ ๑ ยุทธศาสตร์การพัฒนาการเกษตรและอุตสาหกรรมการเกษตร ตามหลักปรัชญาเศรษฐกิจพอเพียง

ยุทธศาสตร์ที่ ๑ การพัฒนาการเกษตรตามหลักปรัชญาเศรษฐกิจพอเพียง

แผนงานอุตสาหกรรมและการโยธา

ที่	โครงการ	วัตถุประสงค์	เป้าหมาย (ผลผลิตของโครงการ)	งบประมาณและที่ผ่านมา					ตัวชี้วัด KPI	ผลที่คาดว่าจะได้รับ	หน่วยงานที่ รับผิดชอบ
				๒๕๖๖ (บาท)	๒๕๖๗ (บาท)	๒๕๖๘ (บาท)	๒๕๖๙ (บาท)	๒๕๗๐ (บาท)			
๑	โครงการก่อสร้างฝายน้ำล้นคอนกรีต ห้วยอึ่งเปาะ บ้านคอนสวรรค์ หมู่ที่ ๑	เพื่อกักเก็บน้ำไว้ใช้ในการเกษตรแก้ไขปัญหาความเดือดร้อนของประชาชน และป้องกันปัญหาภัยแล้ง	ก่อสร้างฝายน้ำล้นคอนกรีตเสริมเหล็ก ขนาดสันฝาย สูง ๑.๕๐ เมตร ผนังข้าง สูง ๓.๐ เมตร กว้าง ๑.๕ เมตร	๖๐๐,๐๐๐	๖๐๐,๐๐๐	๖๐๐,๐๐๐	๖๐๐,๐๐๐	๖๐๐,๐๐๐	มีแหล่งกักเก็บน้ำและปริมาณน้ำเพิ่มขึ้น	ประชาชนได้รับการแก้ไขปัญหาภัยแล้ง	กองช่าง
๒	โครงการก่อสร้างฝายน้ำล้นคอนกรีต ห้วยปลาโต บ้านหนองสะโน หมู่ที่ ๖	เพื่อกักเก็บน้ำไว้ใช้ในการเกษตรแก้ไขปัญหาความเดือดร้อนของประชาชน และป้องกันปัญหาภัยแล้ง	ก่อสร้างฝายน้ำล้นคอนกรีตเสริมเหล็ก ขนาดสันฝาย สูง ๑.๕๐ เมตร ผนังข้าง สูง ๓.๐ เมตร กว้าง ๑.๕ เมตร	๖๐๐,๐๐๐	๖๐๐,๐๐๐	๖๐๐,๐๐๐	๖๐๐,๐๐๐	๖๐๐,๐๐๐	มีแหล่งกักเก็บน้ำและปริมาณน้ำเพิ่มขึ้น	ประชาชนได้รับการแก้ไขปัญหาภัยแล้ง	กองช่าง
๓	โครงการปรับปรุงซ่อมแซมฝายน้ำล้นคอนกรีตเสริมเหล็ก	เพื่อกักเก็บน้ำไว้ใช้ในการเกษตรแก้ไขปัญหาความเดือดร้อนของประชาชน และป้องกันปัญหาภัยแล้ง	ปรับปรุงซ่อมแซมฝายน้ำล้น ทุกหมู่บ้านในเขตตำบลคอนสวรรค์	๓๐๐,๐๐๐	๓๐๐,๐๐๐	๓๐๐,๐๐๐	๓๐๐,๐๐๐	๓๐๐,๐๐๐	มีแหล่งกักเก็บน้ำและปริมาณน้ำเพิ่มขึ้น	ประชาชนได้รับการแก้ไขปัญหาภัยแล้ง	กองช่าง

ที่	โครงการ	วัตถุประสงค์	เป้าหมาย (ผลผลิตของโครงการ)	งบประมาณและที่ผ่านมา					ตัวชี้วัด KPI	ผลที่คาดว่าจะได้รับ	หน่วยงานที่ รับผิดชอบ
				๒๕๖๖ (บาท)	๒๕๖๗ (บาท)	๒๕๖๘ (บาท)	๒๕๖๙ (บาท)	๒๕๗๐ (บาท)			
๔	โครงการก่อสร้างฝาย น้ำล้นคอนกรีต ห้วย นาโพธิ์-นาเพียง หมู่ที่ ๗ - หมู่ที่ ๙	เพื่อกักเก็บน้ำไว้ใช้ใน การเกษตรแก้ไขปัญหา ความเดือดร้อนของ ประชาชน และป้องกัน ปัญหาภัยแล้ง	ก่อสร้างฝายน้ำล้นคอนกรีต เสริมเหล็ก ขนาดสันฝาย สูง ๑.๕๐ เมตร ผนังข้าง สูง ๓.๐ เมตร กว้าง ๑๕ เมตร (ตามแบบมาตรฐานก่อสร้าง ฝายน้ำล้น มข.๒๕๒๗)	๖๐๐,๐๐๐	๖๐๐,๐๐๐	๖๐๐,๐๐๐	๖๐๐,๐๐๐	๖๐๐,๐๐๐	มีแหล่งกักเก็บ น้ำและปริมาณ น้ำเพิ่มขึ้น	ประชาชนได้รับการ แก้ไขปัญหายุ่งยาก	กองช่าง
๕	โครงการก่อสร้างฝาย น้ำล้นคอนกรีต ห้วย หินกอง (ห้วยค้อ) หมู่ ที่ ๕	เพื่อกักเก็บน้ำไว้ใช้ใน การเกษตรแก้ไขปัญหา ความเดือดร้อนของ ประชาชน และป้องกัน ปัญหาภัยแล้ง	ก่อสร้างฝายน้ำล้นคอนกรีต เสริมเหล็ก ขนาดสันฝาย สูง ๑.๕๐ เมตร ผนังข้าง สูง ๓.๐ เมตร กว้าง ๑๕ เมตร (ตามแบบมาตรฐานก่อสร้าง ฝายน้ำล้น มข.๒๕๒๗)	๖๐๐,๐๐๐	๖๐๐,๐๐๐	๖๐๐,๐๐๐	๖๐๐,๐๐๐	๖๐๐,๐๐๐	มีแหล่งกักเก็บ น้ำและปริมาณ น้ำเพิ่มขึ้น	ประชาชนได้รับการ แก้ไขปัญหายุ่งยาก	กองช่าง
๖	โครงการก่อสร้างฝาย ชลอน้ำ (ม.๑ - ม.๙)	เพื่อกักเก็บน้ำให้เกษตรกร มีแหล่งน้ำเพียงพอสำหรับ การทำเกษตรกรรม และ ป้องกันปัญหาภัยแล้ง	ก่อสร้างฝายชลอน้ำ ใน เขตพื้นที่ตำบลคอน สวรรค์ (ม.๑ - ม.๙)	๒๐๐,๐๐๐	๒๐๐,๐๐๐	๒๐๐,๐๐๐	๒๐๐,๐๐๐	๒๐๐,๐๐๐	ประชาชนมีน้ำ เพื่อการเกษตร ร้อยละ ๗๐	ประชาชนมีแหล่งน้ำ สำหรับการทำ เกษตรกรรม และแก้ไข ปัญหาภัยแล้ง	กองช่าง
๗	โครงการธนาคารน้ำ ใต้ดิน	เพื่อแก้ปัญหาหน้าท่วมขัง และปัญหาภัยแล้ง	ขุดบ่อเพื่อนำน้ำไปเก็บ ที่ชั้นใต้ดิน มี ๒ ระบบ คือ ระบบปิด และ ระบบเปิด	๒๐๐,๐๐๐	๒๐๐,๐๐๐	๒๐๐,๐๐๐	๒๐๐,๐๐๐	๒๐๐,๐๐๐	แก้ปัญหาหน้า ท่วมขังได้	ประชาชนได้รับการ แก้ไขปัญหาน้ำท่วมขัง และแก้ไขปัญหายุ่ง ยากแล้งได้	กองช่าง

ที่	โครงการ	วัตถุประสงค์	เป้าหมาย (ผลผลิตของโครงการ)	งบประมาณและที่ผ่านมา					ตัวชี้วัด KPI	ผลที่คาดว่าจะได้รับ	หน่วยงานที่ รับผิดชอบ
				๒๕๖๖ (บาท)	๒๕๖๗ (บาท)	๒๕๖๘ (บาท)	๒๕๖๙ (บาท)	๒๕๗๐ (บาท)			
๘	โครงการเจาะบ่อบาดาลเพื่อการเกษตร (ม.๑ - ม.๙)	เพื่อให้เกษตรกรมีแหล่งน้ำเพียงพอสำหรับการทำเกษตรกรรม	เจาะบ่อบาดาลตามไร่ นา สวนสำหรับการทำเกษตรกรรมในเขตพื้นที่ตำบลคอนสวรรค์	๒๐๐,๐๐๐	๒๐๐,๐๐๐	๒๐๐,๐๐๐	๒๐๐,๐๐๐	๒๐๐,๐๐๐	ประชาชนมีแหล่งน้ำทำการเกษตร ร้อยละ ๗๐	ประชาชนมีแหล่งน้ำสำหรับการทำเกษตรกรรม และแก้ไขปัญหาภัยแล้ง	กองช่าง
๙	โครงการก่อสร้างฝายน้ำล้นคอนกรีตเสริมเหล็ก หนองเปือย บ้านบะสะแบง หมู่ที่ ๔	เพื่อกักเก็บน้ำไว้ใช้ในการเกษตร แก้ไขปัญหาความเดือดร้อนของประชาชน และป้องกันปัญหาภัยแล้ง	ก่อสร้างฝายน้ำล้นคอนกรีตเสริมเหล็ก ขนาดสันฝาย สูง ๑.๕๐ เมตร ผนังข้าง สูง ๓.๐ เมตร กว้าง ๑๕ เมตร	๖๐๐,๐๐๐	๖๐๐,๐๐๐	๖๐๐,๐๐๐	๖๐๐,๐๐๐	๖๐๐,๐๐๐	มีแหล่งกักเก็บน้ำและปริมาณเพิ่มขึ้น	ประชาชนได้รับการแก้ไขปัญหามาแล้วและมีน้ำเพื่อการเกษตร	กองช่าง
รวม ๙ โครงการ				๓,๙๐๐,๐๐๐	๓,๙๐๐,๐๐๐	๓,๙๐๐,๐๐๐	๓,๙๐๐,๐๐๐	๓,๙๐๐,๐๐๐			

รายละเอียดโครงการพัฒนา
แผนพัฒนาท้องถิ่น (พ.ศ. ๒๕๖๖ - ๒๕๗๐)
องค์การบริหารส่วนตำบลคอนสวรรค์

ก. ยุทธศาสตร์จังหวัดที่ ๒ การพัฒนาการค้า การลงทุน และการท่องเที่ยว

ข. ยุทธศาสตร์การพัฒนาขององค์กรปกครองส่วนท้องถิ่นในเขตจังหวัดสกลนคร : ยุทธศาสตร์ที่ ๒ การพัฒนาการค้า การลงทุนและการท่องเที่ยว

ยุทธศาสตร์ที่ ๒ การพัฒนาการค้า การลงทุนและการท่องเที่ยว

แผนงานการศาสนาวัฒนธรรมและนันทนาการ

ที่	โครงการ	วัตถุประสงค์	เป้าหมาย (ผลผลิตของโครงการ)	งบประมาณและที่ผ่านมา					ตัวชี้วัด KPI	ผลที่คาดว่าจะได้รับ	หน่วยงานที่ รับผิดชอบ
				๒๕๖๖ (บาท)	๒๕๖๗ (บาท)	๒๕๖๘ (บาท)	๒๕๖๙ (บาท)	๒๕๗๐ (บาท)			
๑	โครงการส่งเสริม การปฏิบัติธรรมใน เทศกาลเข้าพรรษา	เพื่อสืบทอดวัฒนธรรม ประเพณีของพุทธศาสนาให้ อยู่คู่สังคมไทย ส่งเสริมให้ ผู้เข้าร่วมกิจกรรมได้ถือศีล และร่วมถวายเทียนจำนำ พรรษา	คณะผู้บริหาร สมาชิกสภา อบต. พนักงาน ผู้นำชุมชน พ่อค้า ประชาชน นักเรียน นักศึกษา และพระสงฆ์ ในพื้นที่ตำบลคอนสวรรค์	๕๐,๐๐๐	๕๐,๐๐๐	๕๐,๐๐๐	๕๐,๐๐๐	๕๐,๐๐๐	ผู้เข้าร่วมกิจ กรรมปวารณา ตน ถือศีล ร้อย ละ ๖๐	ผู้เข้าร่วมได้ทราบถึง ความสำคัญของวัน เข้าพรรษา	สำนักปลัด
๒	โครงการส่งเสริม ศาสนาและวัฒนธรรม	เพื่อส่งเสริมกิจกรรมทาง พระพุทธศาสนา วัฒนธรรม ขนบธรรมเนียมประเพณี	สนับสนุนสภาวัฒนธรรม อำเภอวานรนิวาส	๑๒,๐๐๐	๑๒,๐๐๐	๑๒,๐๐๐	๑๒,๐๐๐	๑๒,๐๐๐	ประชาชนได้ รับประโยชน์ ร้อยละ ๗๐	ประชาชนได้แสดงถึง การรักษาขนบ ธรรม เนียมประเพณีและ วัฒนธรรมทาง พระพุทธศาสนา	สำนักปลัด
๓	โครงการจัดกิจ กรรมวันวิสาขบูชา	เพื่อรณรงค์ให้ประชาชน เจ้าหน้าที่ของรัฐตระหนักถึง ความสำคัญในวันวิสาขบูชา โดยร่วมใจกัน ลด ละ เลิก อบายมุข และปฏิบัติธรรม	คณะผู้บริหาร สมาชิกสภา อบต. พนักงาน ผู้นำชุมชน พ่อค้า ประชาชน นักเรียน นักศึกษา และพระสงฆ์ ในพื้นที่ตำบลคอนสวรรค์	๑๐,๐๐๐	๑๐,๐๐๐	๑๐,๐๐๐	๑๐,๐๐๐	๑๐,๐๐๐	ผู้เข้าร่วมโครง การ ลด ละ เลิก อบายมุข และ ปฏิบัติธรรม ร้อยละ ๖๐	ผู้เข้าร่วมโครงการตระ หนักถึงความสำคัญใน วันวิสาขบูชา โดยร่วม ใจกัน ลด ละ เลิก อบายมุข และปฏิบัติ ธรรม	สำนักปลัด

ที่	โครงการ	วัตถุประสงค์	เป้าหมาย (ผลผลิตของโครงการ)	งบประมาณและที่ผ่านมา					ตัวชี้วัด KPI	ผลที่คาดว่าจะได้รับ	หน่วยงานที่ รับผิดชอบ
				๒๕๖๖ (บาท)	๒๕๖๗ (บาท)	๒๕๖๘ (บาท)	๒๕๖๙ (บาท)	๒๕๗๐ (บาท)			
๔	โครงการส่งเสริมสนับสนุนกิจกรรมด้านการศึกษา ศาสนา วัฒนธรรม บุญประเพณีและวันสำคัญทางศาสนา	เพื่อส่งเสริมสนับสนุนกิจกรรมด้านการศึกษา ศาสนา วัฒนธรรม บุญประเพณีและวันสำคัญทางศาสนา เช่น วันอาสาฬหบูชา วันวิสาขบูชา วันมาฆบูชา ลอยกระทง ฯลฯ	จัดกิจกรรมหรือสนับสนุนทุกหมู่บ้านในเขตพื้นที่ตำบลคอนสวรรค์	๑๐๐,๐๐๐	๑๐๐,๐๐๐	๑๐๐,๐๐๐	๑๐๐,๐๐๐	๑๐๐,๐๐๐	การจัดกิจกรรมของชุมชนได้รับการส่งเสริมและสนับสนุน	ประชาชนได้ทราบถึงความสำคัญของกิจกรรมต่างๆ ด้านการศึกษา ศาสนา วัฒนธรรมและบุญประเพณี และบรรลุวัตถุประสงค์	สำนักปลัด
๕	โครงการส่งเสริมและสนับสนุนภูมิปัญญาท้องถิ่น	เพื่อส่งเสริม อนุรักษ์ พัฒนา และสนับสนุนภูมิปัญญาท้องถิ่นให้อยู่คู่กับชุมชนตลอดไป เช่น แข่งขันการทำและประกวดข้าวเม่า ฯลฯ	จัดกิจกรรมและสนับสนุนทุกหมู่บ้านในเขตพื้นที่ตำบลคอนสวรรค์	๓๐๐,๐๐๐	๓๐๐,๐๐๐	๓๐๐,๐๐๐	๓๐๐,๐๐๐	๓๐๐,๐๐๐	ประชาชนได้รับการส่งเสริมและอนุรักษ์ภูมิปัญญาท้องถิ่นร้อยละ ๑๐๐	ประชาชนมีส่วนร่วมในการสืบสาน อนุรักษ์ พัฒนาภูมิปัญญาท้องถิ่นให้คงอยู่ตลอดไป	สำนักปลัด
๖	โครงการฝึกอบรมคุณธรรมจริยธรรม	เพื่อส่งเสริมให้ผู้เข้ารับการอบรมมีคุณธรรมจริยธรรมและศีลธรรม	จัดกิจกรรมเข้าค่ายอบรมธรรมะ ให้แก่เด็ก เยาวชน และประชาชน คณะผู้บริหาร สมาชิกสภาฯ พนักงาน ในตำบลคอนสวรรค์	๕๐,๐๐๐	๕๐,๐๐๐	๕๐,๐๐๐	๕๐,๐๐๐	๕๐,๐๐๐	ผู้เข้าอบรมมีคุณธรรมจริยธรรมและศีลธรรมมากขึ้น ร้อยละ ๘๐	ผู้เข้าอบรมมีคุณธรรม จริยธรรมและศีลธรรม และให้ความสำคัญต่อศาสนามากขึ้น และใช้หลักธรรมในการดำเนินชีวิต	สำนักปลัด
๗	โครงการส่งเสริมและสนับสนุน บุญประเพณีและวัฒนธรรม	เพื่อส่งเสริมและสนับสนุนกิจกรรมบุญประเพณีและวัฒนธรรมที่แต่ละหมู่บ้านจัดขึ้น เช่น แข่งขันสวดมนต์ ทำนองสรภัญญะ ลอยกระทง พิธีสูขวัญ ฯลฯ	จัดกิจกรรมและสนับสนุนทุกหมู่บ้านในเขตพื้นที่ตำบลคอนสวรรค์	๑๐๐,๐๐๐	๑๐๐,๐๐๐	๑๐๐,๐๐๐	๑๐๐,๐๐๐	๑๐๐,๐๐๐	ประชาชนได้รับประโยชน์ ร้อยละ ๗๑	ประชาชนได้ร่วมกิจกรรม สืบสาน อนุรักษ์บุญประเพณี และวัฒนธรรม	สำนักปลัด

ที่	โครงการ	วัตถุประสงค์	เป้าหมาย (ผลผลิตของโครงการ)	งบประมาณและที่ผ่านมา					ตัวชี้วัด KPI	ผลที่คาดว่าจะได้รับ	หน่วยงานที่ รับผิดชอบ
				๒๕๖๖ (บาท)	๒๕๖๗ (บาท)	๒๕๖๘ (บาท)	๒๕๖๙ (บาท)	๒๕๗๐ (บาท)			
๘	โครงการปรับปรุง ริมน้ำยามเพื่อการ ท่องเที่ยว	เพื่อปรับปรุงริมฝั่งน้ำยาม สร้างเป็นแหล่งท่องเที่ยว ของท้องถิ่น	ริมฝั่งน้ำยามเขตบ้าน คอนสาย หมู่ที่ ๒	๓๐๐,๐๐๐	๓๐๐,๐๐๐	๒๐๐,๐๐๐	๒๐๐,๐๐๐	๒๐๐,๐๐๐	ริมฝั่งน้ำยาม ได้รับการปรับ ปรุงเป็นแหล่ง ท่องเที่ยว	มีแหล่งท่องเที่ยว ประจำหมู่บ้านและ ท้องถิ่น	กองช่าง
๙	โครงการก่อสร้าง สถานที่ท่องเที่ยว ประจำหมู่บ้านคอน สาย	เพื่อส่งเสริมและรณรงค์ให้ ประชาชนได้มีแหล่งท่องเที่ยว	ปรับปรุงหนองหว่านเป็น สถานที่ท่องเที่ยว	๓๐๐,๐๐๐	๓๐๐,๐๐๐	๓๐๐,๐๐๐	๓๐๐,๐๐๐	๓๐๐,๐๐๐	ทุกหมู่บ้านได้ รับการส่งเสริม การท่องเที่ยว	ประชาชนได้รับการ ส่งเสริมการท่องเที่ยว และเผยแพร่ประเพณี และวัฒนธรรม	สำนักปลัด
รวม ๙ โครงการ				๑,๒๒๒,๐๐๐	๑,๒๒๒,๐๐๐	๑,๑๒๒,๐๐๐	๑,๑๒๒,๐๐๐	๑,๑๒๒,๐๐๐			

รายละเอียดโครงการพัฒนา
แผนพัฒนาท้องถิ่น (พ.ศ. ๒๕๖๖ - ๒๕๗๐)
องค์การบริหารส่วนตำบลคอนสวรรค์

ก. ยุทธศาสตร์จังหวัดที่ ๒ การพัฒนาการค้า การลงทุน และการท่องเที่ยว

ข. ยุทธศาสตร์การพัฒนาขององค์กรปกครองส่วนท้องถิ่นในเขตจังหวัดสกลนคร : ยุทธศาสตร์ที่ ๒ การพัฒนาการค้า การลงทุนและการท่องเที่ยว

ยุทธศาสตร์ที่ ๒ การพัฒนาการค้า การลงทุนและการท่องเที่ยว

แผนงานเคหะและชุมชน

ที่	โครงการ	วัตถุประสงค์	เป้าหมาย (ผลผลิตของโครงการ)	งบประมาณและที่ผ่านมา					ตัวชี้วัด KPI	ผลที่คาดว่าจะได้รับ	หน่วยงานที่ รับผิดชอบ
				๒๕๖๖ (บาท)	๒๕๖๗ (บาท)	๒๕๖๘ (บาท)	๒๕๖๙ (บาท)	๒๕๗๐ (บาท)			
๑๐	โครงการปรับปรุง ภูมิทัศน์ ๒ ซ้ำ ทางถนนสาย ๒๒๒	บริเวณข้างถนนสาย ๒๒๒ ให้มีความสะอาด เป็น ระเบียบเรียบร้อย ปลอดภัยขณะสัญจรไปมา	ปรับปรุงภูมิทัศน์ ๒ ซ้ำ ทางถนนสาย ๒๒๒ ใน เขตตำบลคอนสวรรค์ ให้มีความสะอาดและ สวยงาม	๑๐๐,๐๐๐	๑๐๐,๐๐๐	๑๐๐,๐๐๐	๑๐๐,๐๐๐	๑๐๐,๐๐๐	๒ ซ้ำทางถนน สาย ๒๒๒ มี ความสะอาด	ถนนสะอาด ดูเป็น ระเบียบ ประชาชนมี ความปลอดภัยในการ สัญจรไปมา	กองช่าง
รวม ๑ โครงการ				๑๐๐,๐๐๐	๑๐๐,๐๐๐	๑๐๐,๐๐๐	๑๐๐,๐๐๐	๑๐๐,๐๐๐			

รายละเอียดโครงการพัฒนา
แผนพัฒนาท้องถิ่น (พ.ศ. ๒๕๖๖ - ๒๕๗๐)
องค์การบริหารส่วนตำบลคอนสวรรค์

ก. ยุทธศาสตร์จังหวัดที่ ๓ การพัฒนาทรัพยากรมนุษย์เพื่อส่งเสริมคุณภาพชีวิตที่ดี

ข. ยุทธศาสตร์การพัฒนาขององค์กรปกครองส่วนท้องถิ่นในเขตจังหวัดสกลนคร : ยุทธศาสตร์ที่ ๓ การพัฒนาทรัพยากรมนุษย์เพื่อสร้างศักยภาพในการแข่งขัน

ยุทธศาสตร์ที่ ๓ การพัฒนาทรัพยากรมนุษย์

แผนงานการศึกษา

ที่	โครงการ	วัตถุประสงค์	เป้าหมาย (ผลผลิตของโครงการ)	งบประมาณและที่ผ่านมา					ตัวชี้วัด KPI	ผลที่คาดว่าจะได้รับ	หน่วยงานที่ รับผิดชอบ
				๒๕๖๖ (บาท)	๒๕๖๗ (บาท)	๒๕๖๘ (บาท)	๒๕๖๙ (บาท)	๒๕๗๐ (บาท)			
๑	โครงการอบรม ผู้ปกครองด้านการ พัฒนา IQ-EQ ของ เด็กปฐมวัย	เพื่อให้ผู้ปกครองและเด็ก ศูนย์พัฒนาเด็กเล็กได้รับ ความรู้และมีพัฒนาการ เพิ่มขึ้น	ผู้ปกครองและเด็กศูนย์ พัฒนาเด็กเล็ก สังกัด อบต.คอนสวรรค์	๑๐,๐๐๐	๑๐,๐๐๐	๑๐,๐๐๐	๑๐,๐๐๐	๑๐,๐๐๐	ผู้ปกครองและเด็ก ศูนย์พัฒนาเด็ก เล็กได้รับความรู้ และมีพัฒนาการ เพิ่มขึ้น	ผู้ปกครองและเด็ก เล็กศูนย์พัฒนาเด็ก เล็กได้รับความรู้	สำนักปลัด
๒	โครงการปฐมนิเทศ และประชุมผู้ปกครอง	เพื่อให้ผู้ปกครองเด็กเล็กเกิด ความเข้าใจในแผนการสอน ของศูนย์พัฒนาเด็กเล็กของ อบต.	ผู้ปกครองของเด็กเล็ก ที่มาปฐมนิเทศ จำนวน ๑๕๐ คน	๑๐,๐๐๐	๑๐,๐๐๐	๑๐,๐๐๐	๑๐,๐๐๐	๑๐,๐๐๐	ผู้ปกครองเข้าใจ แผนการสอน ร้อย ละ ๘๐	ผู้ปกครองและเด็ก เล็กศูนย์พัฒนาเด็ก เล็กได้รับความรู้	สำนักปลัด
๓	โครงการสนับสนุน อาหารเสริม(นม) สำหรับเด็กเล็ก เด็ก อนุบาล และ ระดับประถมศึกษา	เพื่อให้เด็กเล็ก เด็กอนุบาล และระดับประถมศึกษา มี อาหารเสริม (นม) รับประทาน	เด็กเล็ก เด็กอนุบาล และ ระดับประถมศึกษา จำนวน ๓๔๖ คนๆ ละ ๗.๓๗ บาท จำนวน ๒๖๐ วัน	๖๖๓,๐๐๐	๖๖๓,๐๐๐	๖๖๓,๐๐๐	๖๖๓,๐๐๐	๖๖๓,๐๐๐	เด็กนักเรียนได้รับ อาหารเสริม(นม) ร้อยละ ๑๐๐	เด็กนักเรียนได้รับ สารอาหารที่มี ประโยชน์มีสุขภาพ ร่างกายสมบูรณ์ แข็งแรง	สำนักปลัด

ที่	โครงการ	วัตถุประสงค์	เป้าหมาย (ผลผลิตของโครงการ)	งบประมาณและที่ผ่านมา					ตัวชี้วัด KPI	ผลที่คาดว่าจะได้รับ	หน่วยงานที่ รับผิดชอบ
				๒๕๖๖ (บาท)	๒๕๖๗ (บาท)	๒๕๖๘ (บาท)	๒๕๖๙ (บาท)	๒๕๗๐ (บาท)			
๔	โครงการปรับปรุง ภูมิทัศน์ศูนย์พัฒนา เด็กเล็กสังกัด อบต.คอนสวรรค์	เพื่อปรับปรุงสภาพแวดล้อม บริเวณศูนย์พัฒนาเด็กเล็กให้ มีความร่มรื่น สวยงาม เป็น ระเบียบเรียบร้อย	ศูนย์พัฒนาเด็กเล็กใน พื้นที่ตำบลคอนสวรรค์	๑๐๐,๐๐๐	๑๐๐,๐๐๐	๑๐๐,๐๐๐	๑๐๐,๐๐๐	๑๐๐,๐๐๐	ศพด. ได้รับการ ปรับปรุงภูมิทัศน์	สภาพแวดล้อม บริเวณศูนย์พัฒนาเด็ก เล็กมีความร่มรื่น สวยงาม เหมาะแก่ การจัดกิจกรรมการ เรียนการสอน	สำนักปลัด
๕	โครงการสนับสนุน อาหารกลางวัน สำหรับศูนย์พัฒนา เด็กเล็ก	เพื่อให้เด็กนักเรียนได้มี อาหารกลางวันรับประทานที่ ถูกหลักโภชนาการ	สนับสนุนอาหารกลางวัน ให้นักเรียนศูนย์พัฒนาเด็ก เล็ก สังกัด อบต.คอน สวรรค์	๗๘๘,๙๐๐	๗๘๘,๙๐๐	๗๘๘,๙๐๐	๗๘๘,๙๐๐	๗๘๘,๙๐๐	เด็กนักเรียนได้รับ อาหารกลางวัน ตามหลักโภชนาการ ร้อยละ ๑๐๐	นักเรียนได้รับ สารอาหารที่มี ประโยชน์มีสุขภาพ ร่างกายสมบูรณ์ แข็งแรง	สำนักปลัด
๖	โครงการรถรับส่ง เด็กนักเรียนของ ศูนย์พัฒนาเด็กเล็ก	เพื่อแบ่งเบาภาระผู้ปกครอง และเพื่ออำนวยความสะดวก ในการเดินทางให้แก่เด็ก นักเรียนของศูนย์พัฒนาเด็ก เล็ก สังกัด อบต.คอนสวรรค์	รับ-ส่ง เด็กนักเรียนของ ศูนย์พัฒนาเด็กเล็ก สังกัด อบต.คอนสวรรค์	๔๐๐,๐๐๐	๔๐๐,๐๐๐	๔๐๐,๐๐๐	๔๐๐,๐๐๐	๔๐๐,๐๐๐	นักเรียนได้รับการ ช่วยเหลือ ร้อยละ ๘๐	เด็กนักเรียนได้รับ ความสะดวกและ ความปลอดภัยในการ เดินทาง พร้อมทั้งแบ่ง เบาภาระผู้ปกครอง	สำนักปลัด
๗	โครงการกิจกรรมวัน เด็กแห่งชาติ	เพื่อให้เด็กและเยาวชนได้มี ความสัมพันธ์ ความสามัคคี และความ สามารถในการ ริเริ่ม การแสดงออก ทางด้านกิจกรรมสร้างสรรค์ ต่าง ๆ ของเด็กนักเรียน	เด็กนักเรียน เยาวชน และ ศูนย์พัฒนาเด็กเล็ก ในเขต ตำบลคอนสวรรค์ ประมาณ ๒๐๐ คน	๓๐,๐๐๐	๓๐,๐๐๐	๔๐,๐๐๐	๔๐,๐๐๐	๔๐,๐๐๐	จำนวนเด็กที่เข้า ร่วมกิจกรรม ร้อย ละ ๘๐	เด็กนักเรียนได้รับการ ส่งเสริมกิจกรรมเพื่อ พัฒนาการ การเรียนรู้ ทักษะ ความสามารถ และมีความรัก ความสามัคคีเพิ่มขึ้น	สำนักปลัด

ที่	โครงการ	วัตถุประสงค์	เป้าหมาย (ผลผลิตของโครงการ)	งบประมาณและที่ผ่านมา					ตัวชี้วัด KPI	ผลที่คาดว่าจะได้รับ	หน่วยงานที่ รับผิดชอบ
				๒๕๖๖ (บาท)	๒๕๖๗ (บาท)	๒๕๖๘ (บาท)	๒๕๖๙ (บาท)	๒๕๗๐ (บาท)			
๘	โครงการสนับสนุน อาหารกลางวัน สำหรับเด็กนักเรียน ระดับอนุบาลและ ประถมศึกษา	เพื่อให้เด็กนักเรียนได้มี อาหารกลางวันรับประทานที่ ถูกหลักโภชนาการ	สนับสนุนอาหารกลางวัน ให้นักเรียนระดับอนุบาล และประถมศึกษา จำนวน ๑๘๕ คนๆ ละ ๒๑ บาท จำนวน ๒๐๐ วัน	๗๗๗,๐๐๐	๗๗๗,๐๐๐	๗๗๗,๐๐๐	๗๗๗,๐๐๐	๗๗๗,๐๐๐	เด็กนักเรียนได้รับ อาหารกลางวัน ตามหลักโภชนาการ ร้อยละ ๑๐๐	นักเรียนได้รับ สารอาหารที่มี ประโยชน์มีสุขภาพ ร่างกายสมบูรณ์ แข็งแรง	สำนักปลัด
๙	โครงการจัดหาวัสดุ การศึกษาสำหรับ นักเรียนศูนย์พัฒนา เด็กเล็ก	เพื่อช่วยเหลือแบ่งเบาภาระ ค่าใช้จ่ายของผู้ปกครอง และศูนย์พัฒนาเด็กเล็กมีวัสดุ เพียงพอในการทำการเรียน การศึกษา	ศูนย์พัฒนาเด็กเล็กสังกัด อบต.คอนสวรรค์	๕๐,๐๐๐	๕๐,๐๐๐	๕๐,๐๐๐	๕๐,๐๐๐	๕๐,๐๐๐	นักเรียนได้รับการ ช่วยเหลือ ร้อยละ ๑๐๐	เด็กนักเรียนได้รับการ ช่วยเหลือวัสดุอุปกรณ์ สำหรับการเรียน การศึกษา	สำนักปลัด
๑๐	โครงการพัฒนาครู และผู้ช่วยครูผู้ดูแล เด็กและครูผู้ดูแลเด็ก	เพื่อส่งเสริมให้ครูและผู้ช่วย ครูผู้ดูแลเด็กและครูผู้ดูแล เด็กได้พัฒนาศักยภาพ	บุคลากรทางการศึกษา ของศูนย์พัฒนาเด็กเล็ก สังกัด อบต.คอนสวรรค์	๔๐,๐๐๐	๔๐,๐๐๐	๔๐,๐๐๐	๔๐,๐๐๐	๔๐,๐๐๐	บุคลากรทางการ ศึกษามีความรู้ ความสามารถ เพิ่มขึ้น	บุคลากรทางการ ศึกษามีความรู้ ความสามารถเพิ่มขึ้น นำมาปรับใช้กับงาน ที่ปฏิบัติได้	สำนักปลัด
๑๑	โครงการประกัน คุณภาพภายในศูนย์ พัฒนาเด็กเล็ก	เพื่อพัฒนาระบบประกัน คุณภาพภายในของ ศพด. โดยผ่านการประเมิน มาตรฐาน	ศูนย์พัฒนาเด็กเล็กสังกัด อบต.คอนสวรรค์	๑๐,๐๐๐	๑๐,๐๐๐	๑๐,๐๐๐	๑๐,๐๐๐	๑๐,๐๐๐	ศพด. ผ่านการ ประเมินมาตรฐาน ร้อยละ ๘๐	ศูนย์พัฒนาเด็กเล็ก ผ่านการประเมิน มาตรฐาน	สำนักปลัด

ที่	โครงการ	วัตถุประสงค์	เป้าหมาย (ผลผลิตของโครงการ)	งบประมาณและที่ผ่านมา					ตัวชี้วัด KPI	ผลที่คาดว่าจะได้รับ	หน่วยงานที่ รับผิดชอบ
				๒๕๖๖ (บาท)	๒๕๖๗ (บาท)	๒๕๖๘ (บาท)	๒๕๖๙ (บาท)	๒๕๗๐ (บาท)			
๑๒	โครงการเรียนรู้สู่โลกกว้างของเด็กปฐมวัย	เพื่อส่งเสริมให้เด็กมีพัฒนาการเรียนรู้ด้วยตนเองจากประสบการณ์จริง	เด็กนักเรียนศูนย์พัฒนาเด็กเล็ก สังกัด อบต.คอนสวรรค์ จำนวน ๑๔๐ คน	๔๐,๐๐๐	๔๐,๐๐๐	๔๐,๐๐๐	๔๐,๐๐๐	๔๐,๐๐๐	นักเรียนมีพัฒนาการด้านการศึกษาเพิ่มขึ้นร้อยละ ๘๐	เด็กปฐมวัยรู้จักคิดวิเคราะห์จากการเรียนรู้ด้วยประสบการณ์จริง	สำนักปลัด
๑๓	โครงการแข่งขันทักษะทางวิชาการ	เพื่อให้ครูและนักเรียนมีการแสดงออกในด้านกิจกรรมทางวิชาการมากขึ้น	เด็กนักเรียนของศูนย์พัฒนาเด็กเล็กสังกัด อบต.คอนสวรรค์	๑๐,๐๐๐	๑๐,๐๐๐	๑๐,๐๐๐	๑๐,๐๐๐	๑๐,๐๐๐	เด็กนักเรียนมีพัฒนาการที่ดี ร้อยละ ๘๐	เด็กนักเรียนมีพัฒนาการและได้แสดงออกด้านวิชาการในระดับที่สูงขึ้น	สำนักปลัด
๑๔	โครงการฝึกอบรมสัมมนาและทัศนศึกษาครูงาน	เพื่อพัฒนาและเพิ่มประสิทธิภาพบุคลากรทางการศึกษา	ผู้บริหาร สมาชิกสภาฯ พนักงาน ผู้นำหมู่บ้าน กลุ่มจิตอาสา องค์กร ในเขต อบต.คอนสวรรค์	๑๐๐,๐๐๐	๑๐๐,๐๐๐	๑๐๐,๐๐๐	๑๐๐,๐๐๐	๑๐๐,๐๐๐	บุคลากรมีศักยภาพเพิ่มขึ้น ร้อยละ ๗๐	ผู้เข้าร่วมโครงการมีศักยภาพ ได้พัฒนาตนเองและมีประสิทธิภาพ	สำนักปลัด
๑๕	โครงการอบรมและรณรงค์ป้องกันยาเสพติดในศูนย์พัฒนาเด็กเล็ก	เพื่อเสริมสร้างภูมิคุ้มกันและติดอาวุธทางปัญญาในการรักษาตนให้ห่างไกลจากยาเสพติด	จัดอบรมแก่ศูนย์พัฒนาเด็กเล็กสังกัด อบต. คอนสวรรค์	๑๐,๐๐๐	๑๐,๐๐๐	๑๐,๐๐๐	๑๐,๐๐๐	๑๐,๐๐๐	เด็กนักเรียนเล่นในสนามที่ปลอดภัย ได้มาตรฐาน ร้อยละ ๑๐๐	เด็กนักเรียนได้รู้ถึงภัยของยาเสพติด	สำนักปลัด
๑๖	โครงการติดตั้งอุปกรณ์ระบบสื่อสารอิเล็กทรอนิกส์	เพื่อส่งเสริมการเรียนรู้ผ่านทางระบบอินเทอร์เน็ต wifi หรือ จานดาวเทียม	ระบบอินเทอร์เน็ต wifi หรือ จานดาวเทียม ศูนย์พัฒนาเด็กเล็กสังกัด อบต.คอนสวรรค์	๒๐,๐๐๐	๒๐,๐๐๐	๒๐,๐๐๐	๒๐,๐๐๐	๒๐,๐๐๐	เด็กนักเรียนมีโอกาสเรียนรู้เพิ่มขึ้น ร้อยละ ๕๐	เด็กเล็กมีพัฒนาการที่เหมาะสมตามวัย	สำนักปลัด

ที่	โครงการ	วัตถุประสงค์	เป้าหมาย (ผลผลิตของโครงการ)	งบประมาณและที่ผ่านมา					ตัวชี้วัด KPI	ผลที่คาดว่าจะได้รับ	หน่วยงานที่ รับผิดชอบ
				๒๕๖๖ (บาท)	๒๕๖๗ (บาท)	๒๕๖๘ (บาท)	๒๕๖๙ (บาท)	๒๕๗๐ (บาท)			
๑๗	โครงการสนับสนุน การบริหาร สถานศึกษา	เพื่อสนับสนุนค่าใช้จ่ายการ บริหารสถานศึกษา ได้แก่ ค่าพัฒนาครูผู้ดูแลเด็ก ค่า ส่งเสริมกิจกรรมพัฒนา ผู้เรียน ค่าเครื่องแบบ นักเรียน ค่าหนังสือเรียน ค่า วัสดุอุปกรณ์การเรียน การ จัดการเรียนการสอน และ ค่าใช้จ่ายอื่น ๆ ฯลฯ	สนับสนุนการจัดการเรียน การสอน วัสดุอุปกรณ์การ เรียน เครื่องแบบนักเรียน หนังสือเรียน ศูนย์พัฒนา เด็กเล็กในพื้นที่ตำบลคอน สวรรค์	๔๐๐,๐๐๐	๔๑๐,๐๐๐	๔๑๐,๐๐๐	๔๒๐,๐๐๐	๔๒๐,๐๐๐	ศูนย์พัฒนาเด็กเล็ก ได้รับการส่งเสริม และสนับสนุน	สถานศึกษาและครู ได้รับการพัฒนา และ มีค่าใช้จ่ายในการ บริหารเพิ่มมากขึ้น	สำนักปลัด
๑๘	โครงการวันแม่ แห่งชาติ	เพื่อจัดกิจกรรมเนื่องในงาน รัฐพิธีวันแม่แห่งชาติ	ศูนย์พัฒนาเด็กเล็ก สังกัดองค์การบริหารส่วน ตำบลคอนสวรรค์ และ ผู้ปกครองและนักเรียน	๒๐,๐๐๐	๒๐,๐๐๐	๒๐,๐๐๐	๒๐,๐๐๐	๒๐,๐๐๐	เด็กนักเรียนมี ความจงรักภักดี เทิดทูลสถาบัน สำคัญของชาติ และกตัญญูทวดที่ ต่อมารดา ร้อย ละ ๑๐๐	เด็กนักเรียนมีความ จงรักภักดีเทิดทูล สถาบันสำคัญของชาติ และมีความกตัญญู ทวดที่ รักต่อมารดา	สำนักปลัด
๑๙	โครงการสนับสนุน และส่งเสริม การศึกษาสำหรับ ครอบครัวที่มีรายได้ น้อยหรือด้อยโอกาส	เพื่อสนับสนุนและส่งเสริม การศึกษาสำหรับครอบครัว ที่มีรายได้น้อยหรือด้อยโอกาส	ครอบครัวที่มีรายได้น้อย หรือด้อยโอกาส ในเขต ตำบลคอนสวรรค์	๓๐,๐๐๐	๓๐,๐๐๐	๓๐,๐๐๐	๓๐,๐๐๐	๓๐,๐๐๐	ครอบครัวที่มีรายได้ น้อยได้รับการศึกษา ร้อยละ ๕๐	ครอบครัวที่มีรายได้ น้อยหรือด้อยโอกาส ได้รับการสนับสนุน และส่งเสริมด้าน การศึกษา	สำนักปลัด
รวม ๑๙ โครงการ				๓,๑๐๘,๙๐๐	๓,๑๐๘,๙๐๐	๓,๑๐๘,๙๐๐	๓,๑๐๘,๙๐๐	๓,๑๐๘,๙๐๐			

รายละเอียดโครงการพัฒนา
แผนพัฒนาท้องถิ่น (พ.ศ. ๒๕๖๖ - ๒๕๗๐)
องค์การบริหารส่วนตำบลคอนสวรรค์

ก. ยุทธศาสตร์จังหวัดที่ ๓ การพัฒนาทรัพยากรมนุษย์เพื่อส่งเสริมคุณภาพชีวิตที่ดี

ข. ยุทธศาสตร์การพัฒนาขององค์กรปกครองส่วนท้องถิ่นในเขตจังหวัดสกลนคร : ยุทธศาสตร์ที่ ๓ การพัฒนาทรัพยากรมนุษย์เพื่อสร้างศักยภาพในการแข่งขัน

ยุทธศาสตร์ที่ ๓ การพัฒนาทรัพยากรมนุษย์

แผนงานการศาสนาวัฒนธรรมและนันทนาการ

ที่	โครงการ	วัตถุประสงค์	เป้าหมาย (ผลผลิตของโครงการ)	งบประมาณและที่ผ่านมา					ตัวชี้วัด KPI	ผลที่คาดว่าจะได้รับ	หน่วยงานที่ รับผิดชอบ
				๒๕๖๖ (บาท)	๒๕๖๗ (บาท)	๒๕๖๘ (บาท)	๒๕๖๙ (บาท)	๒๕๗๐ (บาท)			
๑	โครงการแข่งขันกีฬา ด้านยาเสพติด	เพื่อส่งเสริมการออกกำลังกาย และใช้เวลาว่างให้เกิดประโยชน์ ให้ประชาชนห่างไกลยาเสพติด เกิดความรักความสามัคคีด้วย การเล่นกีฬา	จัดแข่งขันกีฬาเด็กและ เยาวชน ประชาชน ผู้นำ หมู่บ้าน กรรมการหมู่บ้าน กลุ่ม องค์กร พนักงาน เจ้าหน้าที่ ผู้บริหาร ในเขต ตำบลคอนสวรรค์	๒๕๐,๐๐๐	๒๕๐,๐๐๐	๒๕๐,๐๐๐	๒๕๐,๐๐๐	๒๕๐,๐๐๐	ลดอัตราผู้ที่เกี่ยวข้อง กับยาเสพติด ในเขตพื้นที่	ประชาชนมีสุขภาพ แข็งแรง มีความ สามัคคีในหมู่คณะ และรู้จักใช้เวลาว่างให้ เกิดประโยชน์	สำนักปลัด
๒	โครงการวัด ประชา รัฐ สร้างสุข	เพื่อศูนย์กลางการเรียนรู้ ศูนย์กลางชุมชน และ ศูนย์กลางพัฒนาสุขภาพ การจัดสิ่งแวดล้อมที่เอื้อต่อ สุขภาพ ด้วยแนวทาง ๕ ส.	เด็ก เยาวชน ประชาชน ผู้นำหมู่บ้าน ส่วนราชการ กลุ่ม องค์กร พนักงาน เจ้าหน้าที่ ผู้บริหาร ใน เขตตำบลคอนสวรรค์	๔๐,๐๐๐	๔๐,๐๐๐	๔๐,๐๐๐	๔๐,๐๐๐	๔๐,๐๐๐	วัดมีความมั่นคง ชุมชนมีความ เข้มแข็ง	วัดเป็นศูนย์กลางการ เรียนรู้ ศูนย์กลางชุมชน และศูนย์กลางพัฒนา สุขภาพ ในการสร้าง สัมพันธภาพที่ดีให้เกิด ขึ้นระหว่างพระ ชุมชน ตัวแทนชุมชน องค์กร ทั้งภาครัฐ ภาคเอกชน	สำนักปลัด

ที่	โครงการ	วัตถุประสงค์	เป้าหมาย (ผลผลิตของโครงการ)	งบประมาณและที่ผ่านมา					ตัวชี้วัด KPI	ผลที่คาดว่าจะได้รับ	หน่วยงานที่ รับผิดชอบ
				๒๕๖๖ (บาท)	๒๕๖๗ (บาท)	๒๕๖๘ (บาท)	๒๕๖๙ (บาท)	๒๕๗๐ (บาท)			
๓	โครงการส่งเสริมสนับสนุนวัสดุอุปกรณ์กีฬาและครุภัณฑ์กีฬาประจำหมู่บ้าน	เพื่อสนับสนุนและส่งเสริมให้เด็ก เยาวชน และประชาชนรักการเล่นกีฬาและใช้เวลาว่างให้เป็นประโยชน์และห่างไกลยาเสพติด	สนับสนุนอุปกรณ์กีฬา/ครุภัณฑ์ กีฬาประจำหมู่บ้านทุกหมู่บ้าน เช่น ลูกฟุตบอล, ตะกร้อ, วอลเลย์บอล, ตาข่าย เน็ต ฯลฯ	๙๐,๐๐๐	๙๐,๐๐๐	๙๐,๐๐๐	๙๐,๐๐๐	๙๐,๐๐๐	ประชาชนมีอุปกรณ์กีฬาไว้ใช้ในการฝึกซ้อมร้อยละ ๗๐	ประชาชน เด็ก เยาวชนมีอุปกรณ์เพียงพอสำหรับฝึกซ้อมและแข่งขันกีฬาประจำหมู่บ้าน	สำนักปลัด
๔	โครงการแข่งขันกีฬาท้องถิ่นสัมพันธ์	เพื่อส่งเสริมการออกกำลังกายและเชื่อมความสัมพันธ์ระหว่างตำบลและระหว่างคณะผู้บริหาร สมาชิกสภา และพนักงานเจ้าหน้าที่ พนักงานจ้าง ให้เกิดความรักความสามัคคีด้วยการเล่นกีฬา	จัดแข่งขันกีฬาเชื่อมความสัมพันธ์ระหว่างตำบลและระหว่างคณะผู้บริหาร สมาชิกสภา และพนักงานเจ้าหน้าที่ พนักงานจ้าง	๑๐๐,๐๐๐	๑๐๐,๐๐๐	๑๐๐,๐๐๐	๑๐๐,๐๐๐	๑๐๐,๐๐๐	มีความสัมพันธ์ระหว่างตำบลและเกิดความรักความสามัคคี	คณะผู้บริหาร สมาชิกสภา พนักงานเจ้าหน้าที่ และพนักงานจ้าง เกิดความรักความสามัคคีทั้งระหว่างองค์กรและภายในองค์กร	สำนักปลัด
รวม ๔ โครงการ				๔๘๐,๐๐๐	๔๘๐,๐๐๐	๔๘๐,๐๐๐	๔๘๐,๐๐๐	๔๘๐,๐๐๐			

รายละเอียดโครงการพัฒนา
แผนพัฒนาท้องถิ่น (พ.ศ. ๒๕๖๖ - ๒๕๗๐)
องค์การบริหารส่วนตำบลคอนสวรรค์

ก. ยุทธศาสตร์จังหวัดที่ ๓ การพัฒนาทรัพยากรมนุษย์เพื่อส่งเสริมคุณภาพชีวิตที่ดี

ข. ยุทธศาสตร์การพัฒนาขององค์กรปกครองส่วนท้องถิ่นในเขตจังหวัดสกลนคร : ยุทธศาสตร์ที่ ๓ การพัฒนาทรัพยากรมนุษย์เพื่อสร้างศักยภาพในการแข่งขัน

ยุทธศาสตร์ที่ ๓ การพัฒนาทรัพยากรมนุษย์

แผนงานสร้างความเข้มแข็งของชุมชน

ที่	โครงการ	วัตถุประสงค์	เป้าหมาย (ผลผลิตของโครงการ)	งบประมาณและที่ผ่านมา					ตัวชี้วัด KPI	ผลที่คาดว่าจะได้รับ	หน่วยงานที่ รับผิดชอบ
				๒๕๖๖ (บาท)	๒๕๖๗ (บาท)	๒๕๖๘ (บาท)	๒๕๖๙ (บาท)	๒๕๗๐ (บาท)			
๑	โครงการส่งเสริมสนับสนุนการพัฒนาศักยภาพสถาบันครอบครัว	เพื่อส่งเสริมสนับสนุนกิจกรรมด้านสตรีและครอบครัวให้มีความรัก ความสามัคคี มีความรู้ อย่างต่อเนื่อง เรียนรู้ถึงความสำคัญ ของครอบครัวและสานสัมพันธ์ระหว่างพ่อ แม่ ลูก เพื่อลดช่องว่างระหว่างครอบครัว	ประชาชนทั่วไป ในเขต อบต. คอนสวรรค์ หมู่ ๑ - ๙	๔๐,๐๐๐	๔๐,๐๐๐	๔๐,๐๐๐	๔๐,๐๐๐	๔๐,๐๐๐	พ่อ แม่ ลูก มีปฏิสัมพันธ์ภายในครอบครัว เพิ่มขึ้น ร้อยละ ๘๐	ประชาชนที่เข้าร่วมโครงการฯ ได้รับความรู้และเห็นความสำคัญของสถาบันครอบครัว	กองสวัสดิการสังคม
๒	โครงการส่งเสริมสนับสนุนการแปรรูปผลิตภัณฑ์ชุมชน	เพื่อแปรรูปผลิตภัณฑ์ของชุมชนในตำบลคอนสวรรค์	สนับสนุนการแปรรูปผลิตภัณฑ์ชุมชนในตำบลคอนสวรรค์	๑๐,๐๐๐	๑๐,๐๐๐	๑๐,๐๐๐	๑๐,๐๐๐	๑๐,๐๐๐	ประชาชนมีรายได้เพิ่มขึ้น ร้อยละ ๖๐	ผลิตภัณฑ์ชุมชนมีมูลค่าที่สูงขึ้นและประชาชนมีรายได้เสริมเพิ่มขึ้น	กองสวัสดิการสังคม
๓	โครงการส่งเสริมสนับสนุนการดำเนินชีวิตตามหลักปรัชญาเศรษฐกิจพอเพียง	เพื่อให้ประชาชนได้ศึกษาหลักวิธี การดำเนินการตามหลักปรัชญาเศรษฐกิจพอเพียงมาใช้เป็นแนวทางในการประกอบอาชีพและดำเนินชีวิต	ผู้บริหาร สมาชิกภาพนังงาน ผู้นำหมู่บ้าน กลุ่ม องค์กร ประชาชนเยาวชน ในเขตตำบลคอนสวรรค์	๕๐,๐๐๐	๕๐,๐๐๐	๕๐,๐๐๐	๕๐,๐๐๐	๕๐,๐๐๐	ผู้เข้าร่วมโครงการได้รับความรู้เพิ่มขึ้น ร้อยละ ๗๐	ประชาชนยึดหลักปรัชญาเศรษฐกิจพอเพียงในการดำรงชีวิตและการประกอบอาชีพ	กองสวัสดิการสังคม

ที่	โครงการ	วัตถุประสงค์	เป้าหมาย (ผลผลิตของโครงการ)	งบประมาณและที่ผ่านมา					ตัวชี้วัด KPI	ผลที่คาดว่าจะได้รับ	หน่วยงานที่ รับผิดชอบ
				๒๕๖๖ (บาท)	๒๕๖๗ (บาท)	๒๕๖๘ (บาท)	๒๕๖๙ (บาท)	๒๕๗๐ (บาท)			
๔	โครงการสนับสนุนส่งเสริมหรือฝึกอบรมกลุ่มอาชีพ	เพื่อส่งเสริมให้ประชาชนมีอาชีพเสริมและรายได้เสริมหรือกลุ่มอาชีพมีศักยภาพที่เข้มแข็งยั่งยืน	ประชาชนทั่วไปหรือกลุ่มอาชีพ ทุกกลุ่มในเขตตำบลคอนสวรรค์	๘๐,๐๐๐	๘๐,๐๐๐	๘๐,๐๐๐	๘๐,๐๐๐	๘๐,๐๐๐	ประชาชนมีรายได้เสริมและคุณภาพชีวิตที่ดีขึ้น ร้อยละ ๗๐	ประชาชนมีอาชีพเสริม มีรายได้เพิ่ม กลุ่มอาชีพได้พัฒนาฝีมือ มีความรู้ ทักษะ ในการประกอบอาชีพ	กองสวัสดิการสังคม
๕	โครงการส่งเสริมและพัฒนาความรู้ ความสามารถด้านกฎหมาย	เพื่อส่งเสริมสนับสนุนกิจกรรมและ พัฒนาศักยภาพ เพิ่มประสิทธิภาพการทำงาน และความรู้แก่ผู้นำหมู่บ้าน กลุ่มอาสาต่างๆ คณะผู้บริหาร สมาชิกสภาฯ พนักงาน ประชาชน ด้านกฎหมาย ให้มีความรู้ความสามารถในการปฏิบัติหน้าที่	อบรมให้ความรู้ด้านกฎหมายแก่ผู้นำหมู่บ้าน กลุ่มอาสาต่างๆ คณะผู้บริหาร พนักงาน ประชาชน สมาชิกสภาฯ และเจ้าหน้าที่ที่เกี่ยวข้อง ปีละ ๑ ครั้ง	๒๐,๐๐๐	๒๐,๐๐๐	๒๐,๐๐๐	๒๐,๐๐๐	๒๐,๐๐๐	ผู้เข้ารับการอบรมมีความรู้ด้านกฎหมายเพิ่มขึ้น ร้อยละ ๘๐	ผู้เข้ารับการอบรมได้รับการส่งเสริมให้มีความรู้ด้านกฎหมาย สามารถปฏิบัติหน้าที่อย่างมีประสิทธิภาพ และถูกต้อง	กองสวัสดิการสังคม
๖	โครงการส่งเสริมและสนับสนุนหรือฝึกอบรม อปพร. กลุ่มอาสาต่างๆ	เพื่อพัฒนาศักยภาพ อปพร. หรือกลุ่มอาสา ให้ปฏิบัติหน้าที่อย่างมีประสิทธิภาพ และประสิทธิผล	อปพร. ตำบลคอนสวรรค์ และกลุ่มอาสาต่างๆ ในเขตตำบลคอนสวรรค์	๑๐๐,๐๐๐	๑๐๐,๐๐๐	๑๐๐,๐๐๐	๑๐๐,๐๐๐	๑๐๐,๐๐๐	อปพร. กลุ่มอาสา มีความรู้ไปปฏิบัติ ได้ อย่างมีประสิทธิภาพ ร้อยละ ๘๐	อปพร. และกลุ่มอาสา มีความรู้ ทักษะในการปฏิบัติหน้าที่ได้ อย่างมีประสิทธิภาพ และประสิทธิผล	สำนักปลัด

ที่	โครงการ	วัตถุประสงค์	เป้าหมาย (ผลผลิตของโครงการ)	งบประมาณและที่ผ่านมา					ตัวชี้วัด KPI	ผลที่คาดว่าจะได้รับ	หน่วยงานที่ รับผิดชอบ
				๒๕๖๖ (บาท)	๒๕๖๗ (บาท)	๒๕๖๘ (บาท)	๒๕๖๙ (บาท)	๒๕๗๐ (บาท)			
๗	โครงการป้องกัน และแก้ไขปัญหา เสพติดเชิงบูรณาการ	เพื่อป้องกันและแก้ไข ปัญหาเสพติดตลอดจน การส่งเสริมการบำบัด ฟื้นฟูผู้เสพ/ผู้ติดยาเสพติด ทั้งในหมู่บ้านและโรงเรียน ในเขตตำบลคอนสวรรค์	เด็ก เยาวชน ประชาชน โรงเรียนในเขตตำบล คอนสวรรค์	๕๐,๐๐๐	๕๐,๐๐๐	๕๐,๐๐๐	๕๐,๐๐๐	๕๐,๐๐๐	ผู้เสพยาเสพติด/ ผู้ติดยาเสพติด ได้รับการฟื้นฟู บำบัด ร้อยละ ๘๐	ผู้เสพยาเสพติด/ผู้ ติดยาเสพติด ได้รับ การฟื้นฟู บำบัด และปัญหาเสพ ติดได้รับการแก้ไข	กอง สวัสดิการ สังคม/สำนัก ปลัด
รวม ๗ โครงการ				๓๐๐,๐๐๐	๓๐๐,๐๐๐	๓๐๐,๐๐๐	๓๐๐,๐๐๐	๓๐๐,๐๐๐			

รายละเอียดโครงการพัฒนา
แผนพัฒนาท้องถิ่น (พ.ศ. ๒๕๖๖ - ๒๕๗๐)
องค์การบริหารส่วนตำบลคอนสวรรค์

ก. ยุทธศาสตร์จังหวัดที่ ๓ การพัฒนาทรัพยากรมนุษย์เพื่อส่งเสริมคุณภาพชีวิตที่ดี

ข. ยุทธศาสตร์การพัฒนาขององค์กรปกครองส่วนท้องถิ่นในเขตจังหวัดสกลนคร : ยุทธศาสตร์ที่ ๓ การพัฒนาทรัพยากรมนุษย์เพื่อสร้างศักยภาพในการแข่งขัน

ยุทธศาสตร์ที่ ๓ การพัฒนาทรัพยากรมนุษย์

แผนงานสังคมสงเคราะห์

ที่	โครงการ	วัตถุประสงค์	เป้าหมาย (ผลผลิตของโครงการ)	งบประมาณและที่ผ่านมา					ตัวชี้วัด KPI	ผลที่คาดว่าจะได้รับ	หน่วยงานที่ รับผิดชอบ
				๒๕๖๖ (บาท)	๒๕๖๗ (บาท)	๒๕๖๘ (บาท)	๒๕๖๙ (บาท)	๒๕๗๐ (บาท)			
๑	โครงการสงเคราะห์ ครอบครัวผู้มี รายได้ น้อยและไร้ ที่พึ่ง	เพื่อช่วยเหลือครอบครัวผู้มี รายได้น้อยและไร้ที่พึ่ง ให้ มีรายได้เพียงพอแก่การ ดำรงชีพ	ผู้ด้อยโอกาสหรือผู้มี รายได้น้อยและไร้ที่พึ่ง ในตำบลคอนสวรรค์	๓๐,๐๐๐	๓๐,๐๐๐	๓๐,๐๐๐	๓๐,๐๐๐	๓๐,๐๐๐	ผู้ด้อยโอกาสได้ รับการสงเคราะห์ ร้อยละ ๕๐	ผู้มีรายได้น้อยและ ไร้ที่พึ่งหรือ ผู้ด้อยโอกาสได้รับ ความช่วยเหลือและ มีคุณภาพชีวิตที่ดีขึ้น	กอง สวัสดิการ สังคม
๒	โครงการเสริมสร้าง คุณค่าให้ผู้สูงอายุ	เพื่อแสดงให้เห็นถึงคุณค่า ของผู้สูงอายุและเพื่อ ส่งเสริมให้ผู้สูงอายุ มีส่วน ร่วมและพัฒนาศักยภาพ ทั้งทางด้านร่างกายและ จิตใจ(วันผู้สูงอายุ)	ผู้สูงอายุในพื้นที่และผู้ ร่วมกิจกรรม จำนวน ๑๐๐ คน	๑๐๐,๐๐๐	๑๐๐,๐๐๐	๑๐๐,๐๐๐	๑๐๐,๐๐๐	๑๐๐,๐๐๐	ผู้สูงอายุได้รับการพัฒนาฯ ร้อยละ ๗๐	ผู้สูงอายุมีความสุข ใจที่ได้รับ การดูแล จากลูกหลานและ ให้ผู้สูงอายุได้มี โอกาสได้ แลกเปลี่ยนความรู้	กอง สวัสดิการ สังคม

ที่	โครงการ	วัตถุประสงค์	เป้าหมาย (ผลผลิตของโครงการ)	งบประมาณและที่ผ่านมา					ตัวชี้วัด KPI	ผลที่คาดว่าจะได้รับ	หน่วยงานที่ รับผิดชอบ
				๒๕๖๖ (บาท)	๒๕๖๗ (บาท)	๒๕๖๘ (บาท)	๒๕๖๙ (บาท)	๒๕๗๐ (บาท)			
๓	โครงการส่งเสริมและสนับสนุนการพัฒนาคุณภาพชีวิตของคนชรา ผู้พิการ ผู้ด้อยโอกาส	เพื่อส่งเสริมสนับสนุนและพัฒนาคุณภาพชีวิตของคนชรา ผู้พิการ ผู้ด้อยโอกาส	คนชรา ผู้พิการ ผู้ด้อยโอกาส ในตำบลคอนสวรรค์	๓๐,๐๐๐	๓๐,๐๐๐	๓๐,๐๐๐	๓๐,๐๐๐	๓๐,๐๐๐	คนชรา ผู้พิการ ผู้ด้อยโอกาสได้รับการสงเคราะห์ร้อยละ ๕๐	คนชรา ผู้พิการ ผู้ด้อยโอกาสได้รับความช่วยเหลือ และมีคุณภาพชีวิตที่ดีขึ้น	กองสวัสดิการสังคม
๔	โครงการช่วยเหลือประชาชนตามอำนาจหน้าที่ขององค์กรปกครองส่วนท้องถิ่น	เพื่อเป็นค่าใช้จ่ายในการช่วยเหลือประชาชนตามอำนาจหน้าที่ขององค์กรปกครองส่วนท้องถิ่น	การช่วยเหลือประชาชนในเขตตำบลคอนสวรรค์	๕๐,๐๐๐	๕๐,๐๐๐	๕๐,๐๐๐	๕๐,๐๐๐	๕๐,๐๐๐	ประชาชนมีความสามัคคี ร่วมมือกันเพิ่มขึ้น	ปฏิบัติได้ถูกต้องตามระเบียบกระทรวงมหาดไทย ว่าด้วยค่าใช้จ่ายเพื่อช่วยเหลือ ประชาชนตามอำนาจหน้าที่ของอปท. พ.ศ.๒๕๖๐	สำนักปลัด / กองสวัสดิการสังคม
รวม ๔ โครงการ				๒๑๐,๐๐๐	๒๑๐,๐๐๐	๒๑๐,๐๐๐	๒๑๐,๐๐๐	๒๑๐,๐๐๐			

รายละเอียดโครงการพัฒนา
แผนพัฒนาท้องถิ่น (พ.ศ. ๒๕๖๖ - ๒๕๗๐)
องค์การบริหารส่วนตำบลคอนสวรรค์

ก. ยุทธศาสตร์จังหวัดที่ ๓ การพัฒนาทรัพยากรมนุษย์เพื่อส่งเสริมคุณภาพชีวิตที่ดี

ข. ยุทธศาสตร์การพัฒนาขององค์การปกครองส่วนท้องถิ่นในเขตจังหวัดสกลนคร : ยุทธศาสตร์ที่ ๓ การพัฒนาทรัพยากรมนุษย์เพื่อสร้างศักยภาพในการแข่งขัน

ยุทธศาสตร์ที่ ๓ การพัฒนาทรัพยากรมนุษย์

แผนงานสาธารณสุข

ที่	โครงการ	วัตถุประสงค์	เป้าหมาย (ผลผลิตของโครงการ)	งบประมาณและที่ผ่านมา					ตัวชี้วัด KPI	ผลที่คาดว่าจะได้รับ	หน่วยงานที่ รับผิดชอบ
				๒๕๖๖ (บาท)	๒๕๖๗ (บาท)	๒๕๖๘ (บาท)	๒๕๖๙ (บาท)	๒๕๗๐ (บาท)			
๑	โครงการป้องกันโรค ไข้เลือดออก	เพื่อป้องกันการเกิดโรค ไข้เลือดออกในตำบลคอน สวรรค์	ทุกหมู่บ้านในตำบลคอน สวรรค์	๕๐,๐๐๐	๕๐,๐๐๐	๕๐,๐๐๐	๕๐,๐๐๐	๕๐,๐๐๐	ลดอัตราการเกิด โรคไข้เลือดออก ร้อยละ ๙๐	ลดอัตราการเกิดโรค ไข้เลือดออกในทุก หมู่บ้าน	สำนักปลัด
๒	โครงการป้องกันและ ควบคุมโรคติดต่อ	เพื่อป้องกันและควบคุม โรคติดต่อในตำบลคอน สวรรค์	ทุกหมู่บ้านในตำบลคอน สวรรค์	๘๐,๐๐๐	๘๐,๐๐๐	๘๐,๐๐๐	๘๐,๐๐๐	๘๐,๐๐๐	ลดอัตราการเกิด โรคติดต่อ ร้อยละ ๙๐	ลดอัตราการเกิด โรคติดต่อ	สำนักปลัด
๓	โครงการป้องกันโรค ไวรัสโคโรนา ๒๐๑๙ (COVID-๑๙)	เพื่อป้องกันและควบคุม โรคติดต่อในตำบลคอน สวรรค์	ทุกหมู่บ้านในตำบลคอน สวรรค์	๑๐๐,๐๐๐	๑๐๐,๐๐๐	๑๐๐,๐๐๐	๑๐๐,๐๐๐	๑๐๐,๐๐๐	ลดอัตราการเกิด โรคติดต่อ ร้อยละ ๙๐	ลดอัตราการเกิด โรคติดต่อ	สำนักปลัด
๔	โครงการสัตว์ปลอด โรค คนปลอดภัยจาก โรคพิษสุนัขบ้า	เพื่อป้องกันและควบคุมโรค พิษสุนัขบ้าในตำบลคอน สวรรค์	ทุกหมู่บ้านในตำบลคอน สวรรค์	๕๐,๐๐๐	๕๐,๐๐๐	๕๐,๐๐๐	๕๐,๐๐๐	๕๐,๐๐๐	ป้องกันโรคพิษ สุนัขบ้า ร้อยละ ๙๐	ประชาชนไม่ติดเชื้อ โรคพิษสุนัขบ้า	สำนักปลัด

ที่	โครงการ	วัตถุประสงค์	เป้าหมาย (ผลผลิตของโครงการ)	งบประมาณและที่ผ่านมา					ตัวชี้วัด KPI	ผลที่คาดว่าจะได้รับ	หน่วยงานที่ รับผิดชอบ
				๒๕๖๖ (บาท)	๒๕๖๗ (บาท)	๒๕๖๘ (บาท)	๒๕๖๙ (บาท)	๒๕๗๐ (บาท)			
๕	โครงการส่งเสริมสุขภาพผู้สูงอายุและบุคคลทั่วไป	เพื่อส่งเสริมสุขภาพแก่ผู้สูงอายุและบุคคลทั่วไป	ผู้สูงอายุและประชาชนในตำบลคอนสวรรค์	๑๐,๐๐๐	๑๐,๐๐๐	๑๐,๐๐๐	๑๐,๐๐๐	๑๐,๐๐๐	ผู้สูงอายุมีสุขภาพร่างกายแข็งแรง ร้อยละ ๗๕	ผู้สูงอายุและบุคคลทั่วไปมีสุขภาพร่างกายแข็งแรง	กองสวัสดิการสังคม
๖	โครงการสำรวจข้อมูลจำนวนสัตว์และขึ้นทะเบียนสัตว์ในตำบลคอนสวรรค์	เพื่อสำรวจข้อมูลจำนวนสัตว์และขึ้นทะเบียนสัตว์ในตำบลคอนสวรรค์	ทุกหมู่บ้านในตำบลคอนสวรรค์	๑๐,๐๐๐	๑๐,๐๐๐	๑๐,๐๐๐	๑๐,๐๐๐	๑๐,๐๐๐	ลดอัตราการเกิดโรคสัตว์ ร้อยละ ๙๐	ลดอัตราการเกิดโรคติดต่อในสัตว์	สำนักปลัด
๗	โครงการอาสาสมัครท้องถิ่นรักษ์โลก (อถล.)	เพื่อดำเนินการตามแผนนโยบายโครงการอาสาสมัครท้องถิ่นรักษ์โลก (อถล.) ในตำบลคอนสวรรค์	ทุกหมู่บ้านในตำบลคอนสวรรค์	๒๐,๐๐๐	๒๐,๐๐๐	๒๐,๐๐๐	๒๐,๐๐๐	๒๐,๐๐๐	ลดอัตราการเกิดโรคติดต่อ ร้อยละ ๙๐	ลดอัตราการเกิดโรคติดต่อ	สำนักปลัด
๘	โครงการพัฒนาคุณภาพระบบบริการอนามัยสิ่งแวดล้อมองค์กรปกครองส่วนท้องถิ่น (EHA)	เพื่อดำเนินการตามแผนนโยบายโครงการพัฒนาคุณภาพระบบบริการอนามัยสิ่งแวดล้อมองค์กรปกครองส่วนท้องถิ่น (EHA) ในตำบลคอนสวรรค์	ทุกหมู่บ้านในตำบลคอนสวรรค์	๒๐,๐๐๐	๒๐,๐๐๐	๒๐,๐๐๐	๒๐,๐๐๐	๒๐,๐๐๐	ลดอัตราการเกิดโรคติดต่อ ร้อยละ ๙๐	ลดอัตราการเกิดโรคติดต่อ	สำนักปลัด
๙	โครงการฝึกอบรมหน่วยกู้ชีพ กู้ภัย (EMS)	เพื่อเตรียมความพร้อมให้แก่หน่วยกู้ชีพ กู้ภัย (EMS)	หน่วยกู้ชีพ กู้ภัย (EMS) ได้รับการฝึกอบรม และฝึกทบทวน	๒๐,๐๐๐	๒๐,๐๐๐	๒๐,๐๐๐	๒๐,๐๐๐	๒๐,๐๐๐	ผู้เข้าอบรมสามารถปฏิบัติงานได้อย่างมีประสิทธิภาพ	ประชาชนได้รับความช่วยเหลือ หรือรับบริการจากได้อย่างมีประสิทธิภาพ	สำนักปลัด

ที่	โครงการ	วัตถุประสงค์	เป้าหมาย (ผลผลิตของโครงการ)	งบประมาณและที่ผ่านมา					ตัวชี้วัด KPI	ผลที่คาดว่าจะได้รับ	หน่วยงานที่ รับผิดชอบ
				๒๕๖๖ (บาท)	๒๕๖๗ (บาท)	๒๕๖๘ (บาท)	๒๕๖๙ (บาท)	๒๕๗๐ (บาท)			
๑๐	อุดหนุนโครงการ สำหรับการ ดำเนินงานตามแนว ทางโครงการ พระราชดำริ ด้าน สาธารณสุข (หมายเหตุ : จำนวน ๙ หมู่บ้าน ละ ๒๐,๐๐๐ บาท)	เพื่อตอบสนองการ ดำเนินงานตามแนว ทางโครงการพระราช ดำริด้าน สาธารณสุข	ประชาชน จำนวน ๙ หมู่บ้าน	๑๘๐,๐๐๐	๑๘๐,๐๐๐	๑๘๐,๐๐๐	๑๘๐,๐๐๐	๑๘๐,๐๐๐	ประชาชนมี สุขภาพดี	ประชาชนทุกหมู่บ้าน มีสุขภาพดี มีความรู้ ด้านสาธารณสุขและ สามารถนำไปปฏิบัติ ได้ถูกต้อง	คณะกรรมการ หมู่บ้าน หมู่ที่ ๑-๙
รวม ๑๐ โครงการ				๔๙๐,๐๐๐	๔๙๐,๐๐๐	๔๙๐,๐๐๐	๔๙๐,๐๐๐	๔๙๐,๐๐๐			

รายละเอียดโครงการพัฒนา
แผนพัฒนาท้องถิ่น (พ.ศ. ๒๕๖๖ - ๒๕๗๐)
องค์การบริหารส่วนตำบลคอนสวรรค์

ก. ยุทธศาสตร์จังหวัดที่ ๓ การพัฒนาทรัพยากรมนุษย์เพื่อส่งเสริมคุณภาพชีวิตที่ดี

ข. ยุทธศาสตร์การพัฒนาขององค์กรปกครองส่วนท้องถิ่นในเขตจังหวัดสกลนคร : ยุทธศาสตร์ที่ ๓ การพัฒนาทรัพยากรมนุษย์เพื่อสร้างศักยภาพในการแข่งขัน

ยุทธศาสตร์ที่ ๓ การพัฒนาทรัพยากรมนุษย์

แผนงานอุตสาหกรรมและการโยธา

ที่	โครงการ	วัตถุประสงค์	เป้าหมาย (ผลผลิตของโครงการ)	งบประมาณและที่ผ่านมา					ตัวชี้วัด KPI	ผลที่คาดว่าจะได้รับ	หน่วยงานที่ รับผิดชอบ
				๒๕๖๖ (บาท)	๒๕๖๗ (บาท)	๒๕๖๘ (บาท)	๒๕๖๙ (บาท)	๒๕๗๐ (บาท)			
๑	โครงการปรับปรุงต่อเติมและซ่อมแซมอาคารศูนย์พัฒนาเด็กเล็ก	เพื่อปรับปรุง ต่อเติมและซ่อมแซมอาคารศูนย์พัฒนาเด็กเล็ก และบริเวณรอบศูนย์พัฒนาเด็กเล็ก ให้มีสถานที่พร้อมสำหรับจัดการเรียนการสอน	ดำเนินการปรับปรุง ต่อเติมและซ่อมแซมศูนย์พัฒนาเด็กเล็ก สังกัด อบต.คอนสวรรค์	๒๐๐,๐๐๐	๒๐๐,๐๐๐	๒๐๐,๐๐๐	๒๐๐,๐๐๐	๒๐๐,๐๐๐	มีสถานที่จัดการเรียนการสอนที่มีมาตรฐาน ร้อยละ ๗๐	มีสถานที่สำหรับจัดการเรียนการสอนที่ได้มาตรฐานและมีประสิทธิภาพ	กองช่าง
๒	โครงการก่อสร้างสนามเด็กเล่น	เพื่อช่วยให้เด็กเล็กได้สร้างพัฒนาการด้านร่างกาย ช่วยผ่อนคลายและสร้างความสนใจในการเรียนการสอนมากขึ้น	ศูนย์พัฒนาเด็กเล็กสังกัด อบต. คอนสวรรค์ มีสนามเด็กเล่น	๒๐๐,๐๐๐	๒๐๐,๐๐๐	๒๐๐,๐๐๐	๒๐๐,๐๐๐	๒๐๐,๐๐๐	เด็กนักเรียนมีสนามเด็กเล่นที่ได้มาตรฐานปลอดภัย ร้อยละ ๙๕	เด็กนักเรียนมีพัฒนาการที่ดีและได้เล่นเครื่องเล่นสนามที่มีความปลอดภัย	กองช่าง
๓	โครงการก่อสร้างรั้วรอบสนามกีฬา	เพื่อป้องกันไม่ให้สนามกีฬาชำรุดเสียหาย และมีขอบเขตที่ชัดเจน	ก่อสร้างรั้วรอบสนามกีฬาหมู่บ้าน	๒๐๐,๐๐๐	๒๐๐,๐๐๐	๒๐๐,๐๐๐	๒๐๐,๐๐๐	๒๐๐,๐๐๐	ประชาชนมีสถานที่ในการออกกำลังกาย ร้อยละ ๗๐	ประชาชนมีสนามกีฬาประจำหมู่บ้านใช้ออกกำลังกาย ห่างไกลยาเสพติด	กองช่าง

ที่	โครงการ	วัตถุประสงค์	เป้าหมาย (ผลผลิตของโครงการ)	งบประมาณและที่ผ่านมา					ตัวชี้วัด KPI	ผลที่คาดว่าจะได้รับ	หน่วยงานที่ รับผิดชอบ
				๒๕๖๖ (บาท)	๒๕๖๗ (บาท)	๒๕๖๘ (บาท)	๒๕๖๙ (บาท)	๒๕๗๐ (บาท)			
๔	โครงการปรับปรุง ต่อเติมสนามกีฬาประจำหมู่บ้าน	เพื่อให้ประชาชนมีสนามกีฬาที่ได้มาตรฐาน ใช้แข่งขันหรือฝึกซ้อมได้	ม.๒ , หมู่ ๓ , หมู่ ๕ , หมู่ ๗ , หมู่ ๙	๕๐๐,๐๐๐	๕๐๐,๐๐๐	๕๐๐,๐๐๐	๕๐๐,๐๐๐	๕๐๐,๐๐๐	มีสนามกีฬาที่ได้มาตรฐาน ร้อยละ ๗๐	ประชาชนมีสนามกีฬาที่ได้มาตรฐานใช้	กองช่าง
๕	โครงการติดตั้งไฟส่องสว่างบริเวณสนามกีฬา บ้านโพธิ์ทอง หมู่ ๗	เพื่อให้สามารถใช้สนามกีฬาในการแข่งขันหรือฝึกซ้อมได้ในเวลากลางคืน	ติดตั้งไฟส่องสว่างบริเวณสนามกีฬา บ้านโพธิ์ทอง หมู่ ๗	๒๐๐,๐๐๐	๒๐๐,๐๐๐	๒๐๐,๐๐๐	๒๐๐,๐๐๐	๒๐๐,๐๐๐	ประชาชนมีสถานที่ในการออกกำลังกาย ร้อยละ ๗๐	ประชาชนมีสนามกีฬาประจำหมู่บ้านใช้ออกกำลังกาย ห่างไกลยาเสพติด	กองช่าง
รวม ๕ โครงการ				๑,๑๐๐,๐๐๐	๑,๑๐๐,๐๐๐	๑,๑๐๐,๐๐๐	๑,๑๐๐,๐๐๐	๑,๑๐๐,๐๐๐			

รายละเอียดโครงการพัฒนา
แผนพัฒนาท้องถิ่น (พ.ศ. ๒๕๖๖ - ๒๕๗๐)
องค์การบริหารส่วนตำบลคอนสวรรค์

ก. ยุทธศาสตร์จังหวัดที่ ๓ การพัฒนาทรัพยากรมนุษย์เพื่อส่งเสริมคุณภาพชีวิตที่ดี

ข. ยุทธศาสตร์การพัฒนาขององค์กรปกครองส่วนท้องถิ่นในเขตจังหวัดสกลนคร : ยุทธศาสตร์ที่ ๓ การพัฒนาทรัพยากรมนุษย์เพื่อสร้างศักยภาพในการแข่งขัน

ยุทธศาสตร์ที่ ๓ การพัฒนาทรัพยากรมนุษย์

แผนงานงบกลาง

ที่	โครงการ	วัตถุประสงค์	เป้าหมาย (ผลผลิตของโครงการ)	งบประมาณและที่ผ่านมา					ตัวชี้วัด KPI	ผลที่คาดว่าจะได้รับ	หน่วยงานที่ รับผิดชอบ
				๒๕๖๖ (บาท)	๒๕๖๗ (บาท)	๒๕๖๘ (บาท)	๒๕๖๙ (บาท)	๒๕๗๐ (บาท)			
๑	โครงการสนับสนุน เบี้ยยังชีพให้กับ ผู้สูงอายุ	เพื่อช่วยเหลือผู้สูงอายุที่มี รายได้น้อยให้เพียงพอแก่ การดำรงชีวิตและเพื่อให้ ผู้สูงอายุมีคุณภาพชีวิตที่ดี ขึ้น	ผู้สูงอายุที่มีอายุตั้งแต่ ๖๐ ปีขึ้นไป ในเขตตำบล คอนสวรรค์	๖,๕๐๐,๐๐๐	๖,๕๐๐,๐๐๐	๖,๕๐๐,๐๐๐	๖,๕๐๐,๐๐๐	๖,๕๐๐,๐๐๐	ผู้สูงอายุได้รับ การสงเคราะห์ ร้อยละ ๑๐๐	ผู้สูงอายุได้รับการ สงเคราะห์มีรายได้ เพียงพอแก่การ ดำรงชีพ และมี คุณภาพชีวิตที่ดีขึ้น	กอง สวัสดิการ สังคม
๒	โครงการสนับสนุน เบี้ยยังชีพให้กับผู้ พิการ	เพื่อช่วยเหลือคนพิการให้มี รายได้เพียงพอแก่การ ดำรงชีพ	ผู้พิการที่มีทะเบียนผู้ พิการทุกคน ในตำบล คอนสวรรค์	๒,๑๐๐,๐๐๐	๒,๒๐๐,๐๐๐	๒,๒๐๐,๐๐๐	๒,๓๐๐,๐๐๐	๒,๓๐๐,๐๐๐	ผู้พิการได้รับการ สงเคราะห์ ร้อย ละ ๑๐๐	ผู้พิการได้รับการ สงเคราะห์มี คุณภาพชีวิตที่ดีขึ้น เพียงพอแก่การ ดำรงชีพ	กอง สวัสดิการ สังคม
๓	โครงการสนับสนุน เบี้ยยังชีพแก่ผู้ป่วย โรคเอดส์	เพื่อให้ผู้ป่วยเอดส์มี คุณภาพชีวิตที่ดีขึ้นและมี ขวัญกำลังใจที่ดี	ผู้ติดเชื้อเอดส์ทุกคนใน ตำบลคอนสวรรค์	๘๐,๐๐๐	๘๐,๐๐๐	๘๕,๐๐๐	๙๐,๐๐๐	๙๕,๐๐๐	ผู้ป่วยโรคเอดส์ ได้รับการ สงเคราะห์ร้อยละ ๑๐๐	ผู้ป่วยได้รับการ สงเคราะห์มีขวัญ กำลังใจที่ดีและมี คุณภาพชีวิตที่ดีขึ้น	กอง สวัสดิการ สังคม

ที่	โครงการ	วัตถุประสงค์	เป้าหมาย (ผลผลิตของโครงการ)	งบประมาณและที่ผ่านมา					ตัวชี้วัด KPI	ผลที่คาดว่าจะได้รับ	หน่วยงานที่ รับผิดชอบ
				๒๕๖๖ (บาท)	๒๕๖๗ (บาท)	๒๕๖๘ (บาท)	๒๕๖๙ (บาท)	๒๕๗๐ (บาท)			
๔	โครงการสมทบ ระบบกองทุน หลักประกัน สุขภาพตำบลคอน สวรรค์	เพื่อจ่ายเป็นเงินสมทบ ระบบกองทุนหลักประกัน สุขภาพตำบลคอนสวรรค์ ตามระเบียบและหนังสือ สั่งการ	จ่ายเงินสมทบระบบ กองทุนหลัก ประกันสุข ภาพตำบลคอนสวรรค์ไม่ น้อยกว่า ร้อยละ ๓๐ ของ ค่าบริการที่ได้รับจาก กองทุนหลักประกัน สุขภาพแห่งชาติ	๑๐๐,๐๐๐	๑๐๐,๐๐๐	๑๐๐,๐๐๐	๑๐๐,๐๐๐	๑๐๐,๐๐๐	ประชาชนมี สุขภาพร่างกาย แข็งแรง ร้อยละ ๘๐	ประชาชนตำบล คอนสวรรค์มี หลักประกันสุขภาพ เมื่อใช้บริการ	กอง สวัสดิการ สังคม
๕	โครงการสนับสนุน กองทุนสวัสดิการ ชุมชน	ส่งเสริมและสนับสนุนให้ ทุกครัวเรือนในตำบลคอน สวรรค์ได้รับสวัสดิการ อย่างทั่วถึง	ประชาชนทุกหมู่บ้านใน เขตตำบลคอนสวรรค์	๑๐๐,๐๐๐	๑๐๐,๐๐๐	๑๐๐,๐๐๐	๑๐๐,๐๐๐	๑๐๐,๐๐๐	ผู้เข้าร่วมโครง การ ได้รับสวัสดิ การ ร้อยละ ๑๐๐	ผู้เข้าร่วมโครงการ ได้รับการช่วยเหลือมี สวัสดิการและมี คุณภาพชีวิตที่ดี	กอง สวัสดิการ สังคม
รวม ๕ โครงการ				๘,๘๘๐,๐๐๐	๘,๙๘๐,๐๐๐	๘,๙๘๕,๐๐๐	๙,๐๙๐,๐๐๐	๙,๐๙๕,๐๐๐			

รายละเอียดโครงการพัฒนา
แผนพัฒนาท้องถิ่น (พ.ศ. ๒๕๖๖ - ๒๕๗๐)
องค์การบริหารส่วนตำบลคอนสวรรค์

ก. ยุทธศาสตร์จังหวัดที่ ๔ การพัฒนาทรัพยากรธรรมชาติและสิ่งแวดล้อมแบบบูรณาการอย่างสมดุลและ

ข. ยุทธศาสตร์การพัฒนาขององค์กรปกครองส่วนท้องถิ่นในเขตจังหวัดสกลนคร : ยุทธศาสตร์ที่ ๔ ยุทธศาสตร์การพัฒนาทรัพยากรธรรมชาติและสิ่งแวดล้อมแบบบูรณาการ อย่างสมดุลและยั่งยืน

ยุทธศาสตร์ที่ ๔ การพัฒนาทรัพยากรธรรมชาติและสิ่งแวดล้อม

แผนงานสาธารณสุข

ที่	โครงการ	วัตถุประสงค์	เป้าหมาย (ผลผลิตของโครงการ)	งบประมาณและที่ผ่านมา					ตัวชี้วัด KPI	ผลที่คาดว่าจะได้รับ	หน่วยงานที่ รับผิดชอบ
				๒๕๖๖ (บาท)	๒๕๖๗ (บาท)	๒๕๖๘ (บาท)	๒๕๖๙ (บาท)	๒๕๗๐ (บาท)			
๑	โครงการธนาคารขยะ	เพื่อส่งเสริมและรณรงค์ให้ประชาชนรู้จักบริหารจัดการแก้ไขปัญหามลพิษภายในครัวเรือน	ทุกหมู่บ้านในตำบลคอนสวรรค์	๒๐,๐๐๐	๒๐,๐๐๐	๒๐,๐๐๐	๒๐,๐๐๐	๒๐,๐๐๐	ทุกครัวเรือนสามารถบริหารจัดการปัญหาขยะได้ ร้อยละ ๗๐	ประชาชนบริหารจัดการแก้ไขปัญหามลพิษภายในครัวเรือนได้ และมีรายได้เสริม	กองสวัสดิการสังคม
๒	โครงการบริหารจัดการขยะมูลฝอยและสิ่งปฏิกูลตำบลคอนสวรรค์	เพื่อบริหารจัดการขยะมูลฝอยและสิ่งปฏิกูลให้ถูกสุขลักษณะ บ้านเมืองสะอาด ประชาชนมีคุณภาพชีวิตที่ดี	กำจัดขยะมูลฝอยและสิ่งปฏิกูลให้ถูกสุขลักษณะ	๑๐๐,๐๐๐	๑๐๐,๐๐๐	๑๐๐,๐๐๐	๑๐๐,๐๐๐	๑๐๐,๐๐๐	บริหารจัดการปัญหามลพิษได้ ร้อยละ ๖๐	ขยะมูลฝอยถูกกำจัดด้วยวิธีที่ถูกสุขลักษณะ ลดปัญหา มลพิษในพื้นที่ ประชาชนมีคุณภาพชีวิตที่ดี	กองสวัสดิการสังคม
๓	โครงการก่อสร้างเตาเผาขยะที่คัดแยกแล้ว	เพื่อให้ประชาชนมีสถานที่ในการจัดเก็บขยะมูลฝอย	ก่อสร้างเตาเผาขยะประจำหมู่บ้าน	๒๐๐,๐๐๐	๒๐๐,๐๐๐	๒๐๐,๐๐๐	๒๐๐,๐๐๐	๒๐๐,๐๐๐	ประชาชนได้รับประโยชน์ ร้อยละ ๑๐๐	ประชาชนมีที่เผาขยะในตำบลคอนสวรรค์	กองสวัสดิการสังคม

ที่	โครงการ	วัตถุประสงค์	เป้าหมาย (ผลผลิตของโครงการ)	งบประมาณและที่ผ่านมา					ตัวชี้วัด KPI	ผลที่คาดว่าจะได้รับ	หน่วยงานที่ รับผิดชอบ
				๒๕๖๖ (บาท)	๒๕๖๗ (บาท)	๒๕๖๘ (บาท)	๒๕๖๙ (บาท)	๒๕๗๐ (บาท)			
๔	โครงการรณรงค์ บริหารจัดการขยะ แบบไร้ถังขยะอย่าง ยั่งยืน	เพื่อให้ประชาชนมีส่วนร่วมใน การบริหารจัดการขยะในชุมชน เพื่อลดปริมาณขยะและนำ ขยะกลับมาใช้ให้เกิดประโยชน์ เพื่อลดมลภาวะและประหยัด ทรัพยากรธรรมชาติ	ครัวเรือนในตำบลคอน สวรรค์ไม่น้อยกว่าร้อยละ ๗๐ เป็นสมาชิกกองทุน ธนาคารขยะ	๑๐๐,๐๐๐	๑๐๐,๐๐๐	๑๐๐,๐๐๐	๑๐๐,๐๐๐	๑๐๐,๐๐๐	ปริมาณขยะ ลดลงร้อยละ ๕๐	ประชาชนมีส่วนร่วมใน การบริหารจัดการขยะใน ชุมชนและปริมาณขยะ ลดลง	กอง สวัสดิการ สังคม
๕	โครงการปรับปรุงภูมิ ทัศน์ ๒ ข้างทางถนน สาย ๒๒๒	บริเวณข้างถนนสาย ๒๒๒ ให้ มีความสะอาด เป็นระเบียบ เรียบร้อย ปลอดภัยขณะสัญจร ไปมา	ปรับปรุงภูมิทัศน์ ๒ ข้าง ทางถนนสาย ๒๒๒ ใน เขตตำบลคอนสวรรค์ ให้มีความสะอาด	๕๐,๐๐๐	๕๐,๐๐๐	๕๐,๐๐๐	๕๐,๐๐๐	๕๐,๐๐๐	๒ ข้างทางถนน สาย ๒๒๒ มี ความสะอาด	ถนนสะอาด ดูเป็นระเบียบ ประชาชนมีความ ปลอดภัยในการสัญจรไปมา	กอง สวัสดิการ สังคม
๖	โครงการลดและคัด แยกขยะมูลฝอยจาก ต้นทาง ตามหลัก 3R	เพื่อส่งเสริมการลดปริมาณ ขยะมูลฝอยและการกำจัดขยะ ต้นทาง ให้ถูกสุขลักษณะ บ้านเมืองสะอาด ประชาชนมี คุณภาพชีวิตที่ดี	ส่งเสริมการลดปริมาณ ขยะมูลฝอยและการ กำจัดขยะต้นทาง ให้ถูก สุขลักษณะ	๒๐,๐๐๐	๒๐,๐๐๐	๒๐,๐๐๐	๒๐,๐๐๐	๒๐,๐๐๐	บริหารจัดการ ปัญหาขยะได้ ร้อยละ ๖๐	ขยะมูลฝอยถูกกำจัดด้วย วิธีที่ถูกสุขลักษณะ ลด ปัญหา มลพิษในพื้นที่ ประชาชนมีคุณภาพชีวิตที่ดี	กอง สวัสดิการ สังคม
รวม ๖ โครงการ				๔๙๐,๐๐๐	๔๙๐,๐๐๐	๔๙๐,๐๐๐	๔๙๐,๐๐๐	๔๙๐,๐๐๐			

รายละเอียดโครงการพัฒนา
แผนพัฒนาท้องถิ่น (พ.ศ. ๒๕๖๖ - ๒๕๗๐)
องค์การบริหารส่วนตำบลคอนสวรรค์

ก. ยุทธศาสตร์จังหวัดที่ ๔ การพัฒนาทรัพยากรธรรมชาติและสิ่งแวดล้อมแบบบูรณาการอย่างสมดุลและ

ข. ยุทธศาสตร์การพัฒนาขององค์กรปกครองส่วนท้องถิ่นในเขตจังหวัดสกลนคร : ยุทธศาสตร์ที่ ๔ ยุทธศาสตร์การพัฒนาทรัพยากรธรรมชาติและสิ่งแวดล้อมแบบบูรณาการ อย่างสมดุลและยั่งยืน

ยุทธศาสตร์ที่ ๔ การพัฒนาทรัพยากรธรรมชาติและสิ่งแวดล้อม

แผนงานการเกษตร

ที่	โครงการ	วัตถุประสงค์	เป้าหมาย (ผลผลิตของโครงการ)	งบประมาณและที่ผ่านมา					ตัวชี้วัด KPI	ผลที่คาดว่าจะได้รับ	หน่วยงานที่ รับผิดชอบ
				๒๕๖๖ (บาท)	๒๕๖๗ (บาท)	๒๕๖๘ (บาท)	๒๕๖๙ (บาท)	๒๕๗๐ (บาท)			
๑	โครงการคลองสวยน้ำใสใส่ใจสิ่งแวดล้อมตำบลคอนสวรรค์	เพื่อส่งเสริมและรณรงค์ให้ประชาชนรู้จักบริหารจัดการแก้ไขปัญหาขยะและสิ่งแวดล้อม	ทุกหมู่บ้านในตำบลคอนสวรรค์	๒๐,๐๐๐	๒๐,๐๐๐	๒๐,๐๐๐	๒๐,๐๐๐	๒๐,๐๐๐	บริหารจัดการปัญหาขยะได้ร้อยละ ๖๐	ขยะมูลฝอยถูกกำจัดด้วยวิธีที่ถูกสุขลักษณะ ลดปัญหา มลพิษในพื้นที่ประชาชนมีคุณภาพชีวิตที่ดี	กองสวัสดิการสังคม
๒	โครงการท้องถิ่นไทยร่วมใจภักดิ์ รักพื้นที่สีเขียว	เพื่อส่งเสริมการปลูกต้นไม้แก่ประชาชนและปลูกต้นไม้ในที่สาธารณะ	จัดซื้อพันธุ์ไม้เพื่อนำไปปลูกในที่สาธารณะ	๕,๐๐๐	๕,๐๐๐	๕,๐๐๐	๕,๐๐๐	๕,๐๐๐	มีพื้นที่ผิวก่อนหย่อนใจเพิ่มขึ้นร้อยละ ๕๐	ประชาชนให้ความสำคัญกับการปลูกต้นไม้เห็นประโยชน์ของต้นไม้	กองสวัสดิการสังคม
๓	โครงการอนุรักษ์ทรัพยากรธรรมชาติและสิ่งแวดล้อม	เพื่อส่งเสริมอนุรักษ์ทรัพยากรธรรมชาติและสิ่งแวดล้อม	จัดกิจกรรมอนุรักษ์ทรัพยากรธรรมชาติและสิ่งแวดล้อม	๒๐,๐๐๐	๒๐,๐๐๐	๒๐,๐๐๐	๒๐,๐๐๐	๒๐,๐๐๐	ประชาชนได้รับประโยชน์ร้อยละ ๑๐๐	ประชาชนมีส่วนร่วมในการอนุรักษ์ทรัพยากรธรรมชาติและสิ่งแวดล้อม	สำนักปลัด

ที่	โครงการ	วัตถุประสงค์	เป้าหมาย (ผลผลิตของโครงการ)	งบประมาณและที่ผ่านมา					ตัวชี้วัด KPI	ผลที่คาดว่าจะได้รับ	หน่วยงานที่ รับผิดชอบ
				๒๕๖๖ (บาท)	๒๕๖๗ (บาท)	๒๕๖๘ (บาท)	๒๕๖๙ (บาท)	๒๕๗๐ (บาท)			
๔	โครงการอนุรักษ์ พันธุกรรมพืชอัน เนื่องมาจาก พระราชดำริ	เพื่อส่งเสริมอนุรักษ์พันธุกรรม พืชและทรัพยากรธรรมชาติ เช่น การปลูกต้นไม้ ต้นไม้	จัดกิจกรรมอนุรักษ์ พันธุกรรมพืชและ ทรัพยากรธรรมชาติ	๒๐,๐๐๐	๒๐,๐๐๐	๒๐,๐๐๐	๒๐,๐๐๐	๒๐,๐๐๐	ประชาชนได้ รับประโยชน์ ร้อยละ ๑๐๐	ประชาชนมีส่วนร่วมใน การอนุรักษ์ทรัพยากร ธรรมชาติ	สำนักปลัด
๕	โครงการส่งเสริมและ สนับสนุนการอนุรักษ์ ทรัพยากรน้ำ	เพื่อส่งเสริมและสนับสนุนให้ ประชาชนเกิดความรู้และ อนุรักษ์ทรัพยากรน้ำ	จัดกิจกรรมหรืออบรมให้ ประชาชนเกิดความรู้และ อนุรักษ์ทรัพยากรน้ำ	๑๐,๐๐๐	๒๐,๐๐๐	๒๐,๐๐๐	๒๐,๐๐๐	๒๐,๐๐๐	ประชาชนได้ รับประโยชน์ ร้อยละ ๑๐๐	ประชาชนมีส่วนร่วมใน การอนุรักษ์ ทรัพยากรธรรมชาติและ สิ่งแวดล้อม	กอง สวัสดิการ สังคม
รวม ๕ โครงการ				๖๕,๐๐๐	๖๕,๐๐๐	๖๕,๐๐๐	๖๕,๐๐๐	๖๕,๐๐๐			

รายละเอียดโครงการพัฒนา
แผนพัฒนาท้องถิ่น (พ.ศ. ๒๕๖๖ - ๒๕๗๐)
องค์การบริหารส่วนตำบลคอนสวรรค์

ก. ยุทธศาสตร์จังหวัดที่ ๕ ยุทธศาสตร์การพัฒนาการบริหารกิจการบ้านเมืองที่ดีตามหลักธรร

ข. ยุทธศาสตร์การพัฒนาขององค์กรปกครองส่วนท้องถิ่นในเขตจังหวัดสกลนคร : ยุทธศาสตร์ที่ ๕ ยุทธศาสตร์การพัฒนาการบริหารกิจการบ้านเมืองที่ดีตามหลักธรรมาภิบาล
และความมั่นคง

ยุทธศาสตร์ที่ ๕ การบริหารกิจการบ้านเมืองที่ดี

แผนงานบริหารงานทั่วไป

ที่	โครงการ	วัตถุประสงค์	เป้าหมาย (ผลผลิตของโครงการ)	งบประมาณและที่ผ่านมา					ตัวชี้วัด KPI	ผลที่คาดว่าจะได้รับ	หน่วยงานที่ รับผิดชอบ
				๒๕๖๖ (บาท)	๒๕๖๗ (บาท)	๒๕๖๘ (บาท)	๒๕๖๙ (บาท)	๒๕๗๐ (บาท)			
๑	โครงการงานรัฐพิธีและ วันสำคัญของชาติ	เพื่อเฉลิมพระเกียรติและแสดงความจงรักภักดีเนื่องในวันสำคัญของชาติ เช่น วันชาติ วันแม่ วันปิยมหาราช วันเฉลิมพระชนมพรรษาสมเด็จพระเจ้าอยู่หัว และเทิดพระเกียรติเนื่องในโอกาสวันสำคัญตามประกาศสำนักนายกรัฐมนตรี เช่น การเตรียมรับเสด็จ ส่งเสด็จสมเด็จพระเจ้าอยู่หัวและพระบรมวงศานุวงศ์ เป็นต้น	กลุ่ม องค์กร หน่วยงาน ข้าราชการ พ่อค้า ประชาชน ชาวตำบลคอนสวรรค์ ร่วม แสดงความจงรักภักดีและ เทิดพระเกียรติ	๑๐๐,๐๐๐	๑๐๐,๐๐๐	๑๐๐,๐๐๐	๑๐๐,๐๐๐	๑๐๐,๐๐๐	กลุ่ม หน่วยงาน องค์กร ข้าราชการ การพ่อค้า ประชาชนชาว ตำบลคอนสวรรค์ ร่วมแสดงความ จงรัก ภักดีและ เทิด พระเกียรติ	กลุ่ม องค์กร หน่วยงาน ข้าราชการ พ่อค้า ประชาชน ชาวตำบล คอนสวรรค์ ร่วมแสดง ความจงรักภักดีและ เทิดพระเกียรติ	สำนักปลัด
๒	โครงการเตรียมรับ เสด็จ ส่งเสด็จสมเด็จพระเจ้า อยู่หัวและ พระบรมวงศานุวงศ์	เพื่อเฉลิมพระเกียรติและแสดงความจงรักภักดี โดยการเตรียมรับเสด็จ ส่งเสด็จสมเด็จพระเจ้าอยู่หัวและพระบรมวงศานุวงศ์	ประชาชน ชาวตำบลคอน สวรรค์ ร่วมแสดงความ จงรักภักดีและรับเสด็จ ส่ง เสด็จสมเด็จพระเจ้าอยู่หัว และพระบรมวงศานุวงศ์	๕๐,๐๐๐	๕๐,๐๐๐	๕๐,๐๐๐	๕๐,๐๐๐	๕๐,๐๐๐	ประชาชนชาว ตำบลคอนสวรรค์ ร่วมแสดงความ จงรักภักดี	ประชาชน ชาวตำบล คอนสวรรค์ ร่วมแสดง ความจงรักภักดีและรับ เสด็จ ส่งเสด็จสมเด็จพระ เจ้าอยู่หัวและพระ บรมวงศานุวงศ์	สำนักปลัด

ที่	โครงการ	วัตถุประสงค์	เป้าหมาย (ผลผลิตของโครงการ)	งบประมาณและที่ผ่านมา					ตัวชี้วัด KPI	ผลที่คาดว่าจะได้รับ	หน่วยงานที่ รับผิดชอบ
				๒๕๖๖ (บาท)	๒๕๖๗ (บาท)	๒๕๖๘ (บาท)	๒๕๖๙ (บาท)	๒๕๗๐ (บาท)			
๓	โครงการระบบบริการ การแพทย์ฉุกเฉิน เครือข่ายจังหวัด สกลนคร	เพื่อให้บริการการแพทย์ ฉุกเฉินแก่ประชาชนในตำบล คอนสวรรค์	สนับสนุนศูนย์บริการ แพทย์ฉุกเฉิน อบต.คอน สวรรค์	๑๐,๐๐๐	๑๐,๐๐๐	๑๐,๐๐๐	๑๐,๐๐๐	๑๐,๐๐๐	ประชาชนได้รับ การช่วยเหลือ ได้ทันที	ประชาชนได้รับการ บริการทางการแพทย์ อย่างทันทั่วถึง	สำนักปลัด
๔	โครงการ อบต. เคลื่อนที่	เพื่อให้ผู้บริหารรับทราบ ปัญหาจากประชาชนโดยตรง ประชาชนมีส่วนร่วมในการ พัฒนาของ อบต. และการ ให้บริการประชาชน เช่น รับ ชำระภาษี ขึ้นทะเบียน ผู้สูงอายุ ผู้พิการ ฯลฯ เป็น ต้น	ออกพบประชาชนและ รับทราบปัญหา, ให้บริการต่างๆ แก่ ประชาชนทุกหมู่บ้าน	๑๕,๐๐๐	๑๕,๐๐๐	๑๕,๐๐๐	๑๕,๐๐๐	๑๕,๐๐๐	ประชาชนมีส่วน ร่วมมากขึ้น ร้อยละ ๘๐	ประชาชนได้รับความ สะดวกสบายเพิ่มขึ้น และมีส่วนร่วมในการ บริหารงานของ อบต. มากขึ้น	สำนักปลัด
๕	โครงการฝึกอบรม คุณธรรมจริยธรรม	เพื่อส่งเสริมให้ผู้บริหาร สมาชิกสภา อบต. พนักงาน เจ้าหน้าที่ พนักงานจ้าง ของ อบต.คอนสวรรค์ มีคุณธรรม จริยธรรม ซื่อสัตย์ สุจริต	จัดฝึกอบรมคุณธรรม จริยธรรม ของผู้บริหาร สมาชิกสภา อบต. และ พนักงานส่วนตำบล พนักงานจ้าง อบต.คอน สวรรค์	๕๐,๐๐๐	๕๐,๐๐๐	๕๐,๐๐๐	๕๐,๐๐๐	๕๐,๐๐๐	ผู้เข้าอบรมมี คุณธรรม จริยธรรม ซื่อสัตย์ สุจริต ร้อยละ ๘๐	บุคลากรนำความรู้ที่ ได้รับมาประยุกต์เพื่อ เป็นแนวทางพัฒนา งานให้มีประสิทธิภาพ มีคุณธรรมจริยธรรม ซื่อสัตย์ สุจริต	สำนักปลัด กองสวัสดิการ สังคม กอง คลัง กองช่าง
๖	โครงการตามแนวพระ ราชดำริและพระราช เสาวนีย์ของพระบาท สมเด็จพระเจ้าอยู่หัว และพระบรมราชินีนาถ	เพื่อจัดกิจกรรมหรือโครงการ ตามแนวพระราชดำริและพระ ราชเสาวนีย์ของพระบาท สมเด็จพระเจ้าอยู่หัวและพระ บรมราชินีนาถ เนื่องในวัน สำคัญต่างๆ	กลุ่ม องค์กร หน่วยงาน ข้าราชการ ประชาชน ชาวตำบล คอนสวรรค์ ดำเนินโครงการตามแนว พระราชดำริฯ	๓๐,๐๐๐	๓๐,๐๐๐	๓๐,๐๐๐	๓๐,๐๐๐	๓๐,๐๐๐	กลุ่ม องค์กร หน่วยงาน ข้าราชการ ประ ชาชน ร่วมดำเนิน โครงการตาม แนวพระราชดำ ริฯ ร้อยละ ๖๐	กลุ่ม องค์กร หน่วยงาน ข้าราชการ ประชาชน ชาวตำบลคอนสวรรค์ ได้ดำเนินโครง การตาม แนวพระราชดำริฯ และ ร่วมเกิดพระเกียรติ	สำนักปลัด

ที่	โครงการ	วัตถุประสงค์	เป้าหมาย (ผลผลิตของโครงการ)	งบประมาณและที่ผ่านมา					ตัวชี้วัด KPI	ผลที่คาดว่าจะได้รับ	หน่วยงานที่ รับผิดชอบ
				๒๕๖๖ (บาท)	๒๕๖๗ (บาท)	๒๕๖๘ (บาท)	๒๕๖๙ (บาท)	๒๕๗๐ (บาท)			
๗	โครงการประชาสัมพันธ์และให้ความรู้แก่ผู้ข้าราชการท้องถิ่น	เพื่อให้ประชาชนผู้ข้าราชการให้กับท้องถิ่นได้รับความรู้เกี่ยวกับภาษี	ผู้ข้าราชการในตำบลคอนสวรรค์	๕,๐๐๐	๕,๐๐๐	๕,๐๐๐	๕,๐๐๐	๕,๐๐๐	ประชาชนเต็มใจข้าราชการมากขึ้น	สามารถจัดเก็บภาษีได้อย่างมีประสิทธิภาพ	กองคลัง
๘	โครงการฝึกอบรมและศึกษาดูงานของบุคลากร	เพื่อพัฒนาประสิทธิภาพการปฏิบัติงานของบุคลากร	จัดฝึกอบรมและศึกษาดูงาน ของผู้บริหารสมาชิก อบต. และพนักงานส่วนตำบล พนักงานจ้าง อบต. คอนสวรรค์	๓๐๐,๐๐๐	๓๐๐,๐๐๐	๓๐๐,๐๐๐	๓๐๐,๐๐๐	๓๐๐,๐๐๐	บุคลากรได้ความรู้และนำไปปฏิบัติงานได้อย่างมีประสิทธิภาพ ร้อยละ ๘๐	บุคลากรนำความรู้ที่ได้รับมาประยุกต์ใช้เป็นแนวทางพัฒนา ให้มีประสิทธิภาพ	สำนักปลัด กองคลัง กองช่าง
๙	โครงการสนับสนุนศูนย์ปฏิบัติการร่วมในการช่วยเหลือประชาชนของอปท.	เพื่อจ่ายเป็นเงินอุดหนุนตามโครงการขอรับเงินอุดหนุนศูนย์ปฏิบัติการร่วมในการช่วยเหลือประชาชนขององค์กรปกครองส่วนท้องถิ่น อำเภอมัญจาคีรี จังหวัดสกลนคร	อุดหนุนศูนย์ปฏิบัติการร่วมในการช่วยเหลือประชาชนขององค์กรปกครองส่วนท้องถิ่นอำเภอมัญจาคีรี จังหวัดสกลนคร	๑๕,๐๐๐	๑๕,๐๐๐	๑๕,๐๐๐	๑๕,๐๐๐	๑๕,๐๐๐	ประชาชนได้รับการช่วยเหลือ	ปฏิบัติได้ถูกต้องตามหนังสือ/ประกาศกรมฯ เรื่อง หลัก เกณฑ์วิธีปฏิบัติงานศูนย์ปฏิบัติการร่วมในการช่วยเหลือประชาชนขององค์กรปกครองส่วนท้องถิ่น และระเบียบกระทรวงมหาดไทย ว่าด้วยค่าใช้จ่ายเพื่อช่วยเหลือ ประชาชนตามอำนาจหน้าที่ของอปท. พ.ศ.๒๕๖๐	สำนักปลัด
รวม ๙ โครงการ				๖๗๕,๐๐๐	๖๗๕,๐๐๐	๖๗๕,๐๐๐	๖๗๕,๐๐๐	๖๗๕,๐๐๐			

รายละเอียดโครงการพัฒนา
แผนพัฒนาท้องถิ่น (พ.ศ. ๒๕๖๖ - ๒๕๗๐)
องค์การบริหารส่วนตำบลคอนสวรรค์

ก. ยุทธศาสตร์จังหวัดที่ ๕ ยุทธศาสตร์การพัฒนาการบริหารกิจการบ้านเมืองที่ดีตามหลักธรร

ข. ยุทธศาสตร์การพัฒนาขององค์กรปกครองส่วนท้องถิ่นในเขตจังหวัดสกลนคร : ยุทธศาสตร์ที่ ๕ ยุทธศาสตร์การพัฒนาการบริหารกิจการบ้านเมืองที่ดีตามหลักธรรมาภิบาลและ
และความมั่นคง

ยุทธศาสตร์ที่ ๕ การบริหารกิจการบ้านเมืองที่ดี

แผนงานสร้างความเข้มแข็งของชุมชน

ที่	โครงการ	วัตถุประสงค์	เป้าหมาย (ผลผลิตของโครงการ)	งบประมาณและที่ผ่านมา					ตัวชี้วัด KPI	ผลที่คาดว่าจะได้รับ	หน่วยงานที่ รับผิดชอบ
				๒๕๖๖ (บาท)	๒๕๖๗ (บาท)	๒๕๖๘ (บาท)	๒๕๖๙ (บาท)	๒๕๗๐ (บาท)			
๑	โครงการประชุม ประชาคมท้องถิ่น	เพื่อให้การดำเนินงานเป็นไป อย่างมีประสิทธิภาพในการ ปฏิบัติงานแบบบูรณาการ เพื่อให้ประชาชนร่วมคิดร่วมทำ ร่วมรับประโยชน์ร่วมตรวจสอบ เพื่อให้ทราบถึงความต้องการ และปัญหาของประชาชน เช่น การประชุมหมู่บ้าน การ จัดทำข้อบัญญัติ การจัดทำ แผนพัฒนาท้องถิ่น การแก้ไข ปัญหา ต่างๆ	กิจกรรมประชาคมหมู่บ้าน ม.๑-๙ และประชาคม ระดับตำบล	๑๐,๐๐๐	๑๐,๐๐๐	๑๐,๐๐๐	๑๐,๐๐๐	๑๐,๐๐๐	จำนวนประชาชน ที่เข้าร่วม ประชาคมตาม สัดส่วน ร้อยละ ๗๐	ประชาชนมีส่วนร่วมใน การแก้ไขปัญหาพร้อมคิด ร่วมทำ ร่วมรับประโยชน์ อย่างมีประสิทธิภาพ และตอบสนองต่อความ ต้องการได้เหมาะสม และถูกต้องตามระเบียบ	สำนักปลัด
รวม ๑ โครงการ				๑๐,๐๐๐	๑๐,๐๐๐	๑๐,๐๐๐	๑๐,๐๐๐	๑๐,๐๐๐			

รายละเอียดโครงการพัฒนา
แผนพัฒนาท้องถิ่น (พ.ศ. ๒๕๖๖ - ๒๕๗๐)
องค์การบริหารส่วนตำบลคอนสวรรค์

ก. ยุทธศาสตร์จังหวัดที่ ๕ ยุทธศาสตร์การพัฒนาการบริหารกิจการบ้านเมืองที่ดีตามหลักธรร

ข. ยุทธศาสตร์การพัฒนาขององค์กรปกครองส่วนท้องถิ่นในเขตจังหวัดสกลนคร : ยุทธศาสตร์ที่ ๕ ยุทธศาสตร์การพัฒนาการบริหารกิจการบ้านเมืองที่ดีตามหลักธรรมาภิบาลและ
และความมั่นคง

ยุทธศาสตร์ที่ ๕ การบริหารกิจการบ้านเมืองที่ดี

แผนงานรักษาความสงบภายใน

ที่	โครงการ	วัตถุประสงค์	เป้าหมาย (ผลผลิตของโครงการ)	งบประมาณและที่ผ่านมา					ตัวชี้วัด KPI	ผลที่คาดว่าจะได้รับ	หน่วยงานที่ รับผิดชอบ
				๒๕๖๖ (บาท)	๒๕๖๗ (บาท)	๒๕๖๘ (บาท)	๒๕๖๙ (บาท)	๒๕๗๐ (บาท)			
๑	โครงการรณรงค์ ป้องกันและลด อุบัติเหตุบนท้องถนน ในช่วงเทศกาลต่างๆ	เพื่อรักษาความปลอดภัย และช่วยเหลือบรรเทาสา ธารณภัยที่อาจเกิดขึ้น	ตั้งด่านตรวจช่วงเทศกาล และวันสำคัญ เช่น ปีใหม่ สงกรานต์ ในเขต ต.คอน สวรรค์ จำนวน ๒ จุด	๕๐,๐๐๐	๕๐,๐๐๐	๕๐,๐๐๐	๕๐,๐๐๐	๕๐,๐๐๐	ประชาชนได้รับ ความปลอดภัย ร้อยละ ๗๐	ประชาชนมีความ ปลอดภัยจากการใช้รถ ใช้ถนนเพิ่มมากขึ้น	สำนักปลัด
๒	โครงการฝึกอบรมการ ป้องกันและลด อุบัติเหตุบนท้องถนน	เพื่อป้องกันและลดอุบัติเหตุ บนท้องถนนลดการสูญเสีย ทั้งต่อชีวิตและทรัพย์สิน	อบรมให้ความรู้แก่ ประชาชนในตำบล ปีละ ๑ ครั้ง	๒๐,๐๐๐	๒๐,๐๐๐	๒๐,๐๐๐	๒๐,๐๐๐	๒๐,๐๐๐	ประชาชนมี ความรู้ในการ ป้องกันอุบัติเหตุ เพิ่มขึ้น	ประชาชนมีความรู้ เพิ่มขึ้น และปลอดภัย ในการใช้รถใช้ถนน	สำนักปลัด
๓	โครงการซ่อมแผนการ ช่วยเหลือผู้ประสบสา ธารณภัย หรือภัย ธรรมชาติ	เพื่อฝึกการช่วยเหลือผู้ ประสบ ภัยในพื้นที่ตำบล คอนสวรรค์ เช่น ภัยแล้ง ภัย หนาว อุทกภัย วาตภัย อัคคีภัย ฯ	เจ้าหน้าที่ประจำศูนย์ และสมาชิก อปพร. ใน สังกัดทั้งหมด กลุ่มอาสา ประชาชน ในเขตพื้นที่ ตำบลคอนสวรรค์	๒๐,๐๐๐	๒๐,๐๐๐	๒๐,๐๐๐	๒๐,๐๐๐	๒๐,๐๐๐	ผู้ประสบภัย ได้รับการ ช่วยเหลือ ร้อย ละ ๑๐๐	สามารถช่วยเหลือ ประชาชนผู้ประสบภัย ได้	สำนักปลัด

ที่	โครงการ	วัตถุประสงค์	เป้าหมาย (ผลผลิตของโครงการ)	งบประมาณและที่ผ่านมา					ตัวชี้วัด KPI	ผลที่คาดว่าจะได้รับ	หน่วยงานที่ รับผิดชอบ
				๒๕๖๖ (บาท)	๒๕๖๗ (บาท)	๒๕๖๘ (บาท)	๒๕๖๙ (บาท)	๒๕๗๐ (บาท)			
๔	โครงการซักซ้อมแผน ป้องกันและบรรเทาสา ธารณภัย	เพื่อเป็นการเตรียมความ พร้อมให้แก่อาสาสมัคร ป้องกันภัยฝ่ายพลเรือนใน การรับสถานการณ์	เจ้าหน้าที่ประจำศูนย์ และสมาชิก อปพร. ใน สังกัดทั้งหมด	๔๐,๐๐๐	๔๐,๐๐๐	๔๐,๐๐๐	๔๐,๐๐๐	๔๐,๐๐๐	ผู้เข้าอบรม สามารถปฏิบัติ งานได้อย่าง มี ประสิทธิภาพ	สามารถช่วยเหลือผู้ ประสบอัคคีภัยทันที เมื่อเกิดภัย	สำนักปลัด
๕	โครงการจัดหาไฟ ไซเรนแบบป้าย สามเหลี่ยม	เพื่อใช้ติดตั้งในงานป้องกัน และบรรเทาสาธารณภัย	จัดซื้อไฟไซเรนแบบป้าย สามเหลี่ยม	๔๐,๐๐๐	๔๐,๐๐๐	๔๐,๐๐๐	๔๐,๐๐๐	๔๐,๐๐๐	มีกรวยวางไว้ บริการประชาชน	ประชาชนได้รับความ ปลอดภัยด้านการใช้ รถใช้ถนน	สำนักปลัด
๖	โครงการฝึกอบรม หน่วยกู้ชีพ กู้ภัย(EMS)	เพื่อเตรียมความพร้อมให้แก่ หน่วยกู้ชีพ กู้ภัย(EMS)	หน่วยกู้ชีพ กู้ภัย(EMS) ได้รับการฝึกอบรม และ ฝึกทบทวน จำนวน ๒๐ คน	๒๐,๐๐๐	๒๐,๐๐๐	๒๐,๐๐๐	๒๐,๐๐๐	๒๐,๐๐๐	ผู้เข้าอบรม สามารถปฏิบัติ งานได้อย่าง มี ประสิทธิภาพ	ประชาชนได้รับความ ช่วยเหลือ หรือรับ บริการจากได้อย่างมี ประสิทธิภาพ	สำนักปลัด
๗	โครงการฝึกอบรม จัดตั้งศูนย์หรือทบทวน อาสาสมัครป้องกันภัย ฝ่ายพลเรือน (อปพร.)	เพื่อเตรียมความพร้อมให้แก่ อาสาสมัครป้องกันภัยฝ่ายพล เรือนเพื่อบริการประชาชน	ฝึกอบรมพร้อมจัดตั้งศูนย์ หรือฝึกทบทวน อาสาสมัครป้องกันภัยฝ่าย พลเรือน (อปพร.) ตำบลคอนสวรรค์ จำนวน	๑๐๐,๐๐๐	๑๐๐,๐๐๐	๑๐๐,๐๐๐	๑๐๐,๐๐๐	๑๐๐,๐๐๐	ผู้เข้ารับการฝึก อบรมสามารถ ปฏิบัติงานได้ อย่าง มี ประสิทธิภาพ	ประชาชนได้รับความ ช่วยเหลือ หรือรับ บริการจาก อปพร. ได้อย่างมีประสิทธิภาพ	สำนักปลัด
๘	โครงการติดตั้ง สัญญาณไฟจราจร	เพื่อประชาชนได้รับการ ป้องกันอันตรายในการสัญจร ไปมา มีความ ปลอดภัยใน ชีวิตและทรัพย์สินของ ประชาชน	ติดตั้งสัญญาณไฟจราจร เตือนบริเวณแยกที่มีความ เสี่ยงหรืออันตราย ในเขต ตำบลคอนสวรรค์	๑๐๐,๐๐๐	๑๐๐,๐๐๐	๑๐๐,๐๐๐	๑๐๐,๐๐๐	๑๐๐,๐๐๐	ประชาชนได้รับ ความสะดวก สบาย ปลอดภัย ในชีวิตและ ทรัพย์สินมากขึ้น	ประชาชนได้รับการ ป้องกันอันตรายใน การสัญจรไปมา มี ความปลอดภัยใน ชีวิตและทรัพย์สินของ ประชาชน	กองช่าง

ที่	โครงการ	วัตถุประสงค์	เป้าหมาย (ผลผลิตของโครงการ)	งบประมาณและที่ผ่านมา					ตัวชี้วัด KPI	ผลที่คาดว่าจะได้รับ	หน่วยงานที่ รับผิดชอบ
				๒๕๖๖ (บาท)	๒๕๖๗ (บาท)	๒๕๖๘ (บาท)	๒๕๖๙ (บาท)	๒๕๗๐ (บาท)			
๙	โครงการติดตั้งกล้อง วงจรปิดบริเวณสี่แยก หรือจุดเสี่ยง	เพื่อช่วยรักษาความปลอดภัย ในหมู่บ้านและป้องกัน อุบัติเหตุทางถนน	ติดตั้งกล้องวงจรปิด บริเวณสี่แยกหรือจุดเสี่ยง ในเขตตำบลคอนสวรรค์ จำนวน ๒๐ จุด	๑๒๐,๐๐๐	๑๒๐,๐๐๐	๑๒๐,๐๐๐	๑๒๐,๐๐๐	๑๒๐,๐๐๐	ประชาชน ได้รับ ความ ปลอดภัย ร้อย ละ ๗๐	ภายในหมู่บ้านและ บริเวณจุดเสี่ยงมี กล้องวงจรปิดช่วย เพื่อรักษาความ ปลอดภัยมากขึ้น	กองช่าง
รวม ๙ โครงการ				๗๑๐,๐๐๐	๗๑๐,๐๐๐	๗๑๐,๐๐๐	๗๑๐,๐๐๐	๗๑๐,๐๐๐			

รายละเอียดโครงการพัฒนา
แผนพัฒนาท้องถิ่น (พ.ศ. ๒๕๖๖ - ๒๕๗๐)
องค์การบริหารส่วนตำบลคอนสวรรค์

ก. ยุทธศาสตร์จังหวัดที่ ๓ การพัฒนาทรัพยากรมนุษย์เพื่อส่งเสริมคุณภาพชีวิตที่ดี

ข. ยุทธศาสตร์การพัฒนาขององค์กรปกครองส่วนท้องถิ่นในเขตจังหวัดสกลนคร : ยุทธศาสตร์ที่ ๓ การพัฒนาทรัพยากรมนุษย์เพื่อสร้างศักยภาพใน

ยุทธศาสตร์ที่ ๓ การพัฒนาทรัพยากรมนุษย์

แผนงานสังคมสงเคราะห์

ที่	โครงการ	วัตถุประสงค์	เป้าหมาย (ผลผลิตของโครงการ)	งบประมาณและที่ผ่านมา					ตัวชี้วัด KPI	ผลที่คาดว่าจะได้รับ	หน่วยงานที่ รับผิดชอบ
				๒๕๖๖ (บาท)	๒๕๖๗ (บาท)	๒๕๖๘ (บาท)	๒๕๖๙ (บาท)	๒๕๗๐ (บาท)			
๑	โครงการรวมน้ำใจด้าน ภัยยามยาก (อุดหนุน กิ่งกาชาดอำเภอวานร นิวาส)	เพื่อการสนับสนุนกิจกรรมอัน เป็นสาธารณกุศลที่เป็น ประโยชน์อำเภอวานรนิวาส	อุดหนุนการดำเนิน กิจกรรมของ กิ่งกาชาด อำเภอวานรนิวาส	๑๕,๐๐๐	๑๕,๐๐๐	๑๕,๐๐๐	๑๕,๐๐๐	๑๕,๐๐๐	ประชาชนได้รับ ประโยชน์ ร้อย ละ ๖๐	ประชาชนในพื้นที่ อำเภอวานรนิวาส ได้รับประโยชน์และ ได้รับการบรรเทาทุกข์	กอง สวัสดิการ สังคม
๒	โครงการก่อสร้างหรือ ปรับปรุงซ่อมแซมที่อยู่ อาศัยให้กับ ผู้ด้อยโอกาส ผู้พิการ และผู้สูงอายุ	เพื่อพัฒนาคุณภาพชีวิต สงเคราะห์ช่วยเหลือและ แก้ไขปัญหารความเดือดร้อน ด้านที่อยู่อาศัยของประชาชน	ปรับปรุงซ่อมแซมที่อยู่ อาศัยให้กับผู้ด้อยโอกาส ผู้พิการ และผู้สูงอายุ	๑๐๐,๐๐๐	๑๐๐,๐๐๐	๑๐๐,๐๐๐	๑๐๐,๐๐๐	๑๐๐,๐๐๐	ประชาชนได้รับ ประโยชน์ ร้อย ละ ๖๐	ผู้ด้อยโอกาส ผู้พิการ และผู้สูงอายุได้รับการ ช่วยเหลือให้มีที่อยู่ อาศัยที่มั่นคงแข็งแรง ปลอดภัย และเกิด การบูรณาการร่วมกับ หน่วยงานอื่นๆ	กอง สวัสดิการ สังคม
รวม ๒ โครงการ				๑๑๕,๐๐๐	๑๑๕,๐๐๐	๑๑๕,๐๐๐	๑๑๕,๐๐๐	๑๑๕,๐๐๐			

รายละเอียดโครงการพัฒนา
แผนพัฒนาท้องถิ่น (พ.ศ. ๒๕๖๖ - ๒๕๗๐)
องค์การบริหารส่วนตำบลคอนสวรรค์

ก. ยุทธศาสตร์จังหวัดที่ ๕ ยุทธศาสตร์การพัฒนากิจการบริการบ้านเมืองที่ดีตามหลักธรร

ข. ยุทธศาสตร์การพัฒนาขององค์กรปกครองส่วนท้องถิ่นในเขตจังหวัดสกลนคร : ยุทธศาสตร์ที่ ๕ ยุทธศาสตร์การพัฒนากิจการบริการบ้านเมืองที่ดีตามหลักธรรมาภิบาลและ
และความมั่นคง

ยุทธศาสตร์ที่ ๕ การบริการกิจการบ้านเมืองที่ดี

แผนงานเคหะและชุมชน

ที่	โครงการ	วัตถุประสงค์	เป้าหมาย (ผลผลิตของโครงการ)	งบประมาณและที่ผ่านมา					ตัวชี้วัด KPI	ผลที่คาดว่าจะได้รับ	หน่วยงานที่ รับผิดชอบ
				๒๕๖๖ (บาท)	๒๕๖๗ (บาท)	๒๕๖๘ (บาท)	๒๕๖๙ (บาท)	๒๕๗๐ (บาท)			
๑	โครงการปรับปรุง ซ่อมแซม ขยายเขต ระบบน้ำประปา ภายในหมู่บ้าน (หมู่ที่ ๑-๙)	เพื่อให้ประชาชนมีน้ำใช้ อย่างทั่วถึงและพอเพียง	ปรับปรุงซ่อมแซมขยาย เขตระบบน้ำประปา (หมู่ที่ ๑-๙)	๑๐๐,๐๐๐	๑๐๐,๐๐๐	๑๐๐,๐๐๐	๑๐๐,๐๐๐	๑๐๐,๐๐๐	ประชาชนมีน้ำ ประปาใช้ ร้อยละ ๘๐	ประชาชนมีน้ำใช้อย่าง เพียงพอทุกครัวเรือน	กองช่าง
๒	โครงการติดตั้งระบบ เสียงตามสายภายใน หมู่บ้าน	เพื่อให้ประชาชนรับทราบ ข้อมูลข่าวสารที่ ประชาสัมพันธ์ได้อย่างทั่วถึง	ติดตั้งระบบเสียงตามสาย หรือเครื่องกระจายข่าว (หมู่ที่ ๑-๙)	๕๐๐,๐๐๐	๕๐๐,๐๐๐	๕๐๐,๐๐๐	๕๐๐,๐๐๐	๕๐๐,๐๐๐	ประชาชนได้ รับฟังข่าวสาร อย่างทั่วถึง ร้อยละ ๘๐	ประชาชนได้รับ ข่าวสารอย่างทั่วถึง	กองช่าง
๓	โครงการก่อสร้าง ปรับปรุง ซ่อมแซม ต่อ เติมหลังคาแท็งก์น้ำ ประจำหมู่บ้าน	เพื่อปรับปรุงซ่อมแซม ก่อสร้าง ต่อเติมให้แท็งก์น้ำ สามารถใช้ได้ปกติ	ปรับปรุง ซ่อมแซม ก่อสร้าง ต่อเติมหลังคา แท็งก์น้ำ บ้านหนองสะโน ม.๔	-	๘๐,๐๐๐	๘๐,๐๐๐	๘๐,๐๐๐	๘๐,๐๐๐	ประชาชนได้ รับประโยชน์ ร้อยละ ๘๐	ประชาชนมีน้ำสะอาด ใช้บริโภค	กองช่าง

ที่	โครงการ	วัตถุประสงค์	เป้าหมาย (ผลผลิตของโครงการ)	งบประมาณและที่ผ่านมา					ตัวชี้วัด KPI	ผลที่คาดว่าจะได้รับ	หน่วยงานที่ รับผิดชอบ
				๒๕๖๖ (บาท)	๒๕๖๗ (บาท)	๒๕๖๘ (บาท)	๒๕๖๙ (บาท)	๒๕๗๐ (บาท)			
๔	โครงการก่อสร้าง ห้องน้ำบริเวณศาลา พักญาติ (ม.๑, ๒, ๓)	เพื่อให้ประชาชนมีห้องน้ำไว้ ใช้บริเวณศาลาพักญาติ	ก่อสร้างห้องน้ำบริเวณ ศาลาพักญาติ (ม. ๑ , ๒ , ๓)	๑๕๐,๐๐๐	๑๕๐,๐๐๐	๑๕๐,๐๐๐	๑๕๐,๐๐๐	๑๕๐,๐๐๐	ประชาชนได้รับ ประโยชน์ ร้อย ละ ๘๐	ประชาชนที่มาศาลา พักญาติ มีห้องน้ำ สะอาดใช้	กองช่าง
๕	โครงการขยายเขต ระบบจำหน่ายไฟฟ้า สาธารณะ	เพื่อประชาชนมีไฟฟ้าฟ้าใช้ อย่างทั่วถึงได้รับความสะดวก สบาย มีความปลอดภัยใน ชีวิตและทรัพย์สิน	ติดตั้ง ขยายเขตระบบ จำหน่ายไฟฟ้าสาธารณะ (หมู่ที่ ๑-๙)	๗๐๐,๐๐๐	๗๐๐,๐๐๐	๗๐๐,๐๐๐	๗๐๐,๐๐๐	๗๐๐,๐๐๐	ประชาชนมี ไฟฟ้าฟ้าใช้ อย่างทั่วถึง	ประชาชนมีไฟฟ้าใช้ ได้รับความสะดวก สบาย	กองช่าง
๖	โครงการขยายเขต ระบบจำหน่าย ไฟฟ้าแรงสูง	เพื่อประชาชนได้รับความ สะดวก สบาย มีไฟฟ้าใช้ อย่างทั่วถึง	ขยายเขตไฟฟ้าแรงสูง	๔๐๐,๐๐๐	๔๐๐,๐๐๐	๔๐๐,๐๐๐	๔๐๐,๐๐๐	๔๐๐,๐๐๐	ประชาชนมี ไฟฟ้าใช้อย่าง ทั่วถึง	ประชาชนมีไฟฟ้าใช้ เพื่ออำนวยความสะดวก สะดวกต่างๆ	กองช่าง
๗	โครงการขยายเขต ระบบจำหน่ายไฟฟ้า สาธารณะ บ้านคอน สวรรค์ หมู่ ๑	เพื่อประชาชนได้รับความ สะดวก สบาย มีไฟฟ้าใช้ อย่างทั่วถึง	ขยายเขตระบบจำหน่าย ไฟฟ้าสาธารณะ บ้านคอน สวรรค์ หมู่ ๑	๕๐๐,๐๐๐	๕๐๐,๐๐๐	๕๐๐,๐๐๐	๕๐๐,๐๐๐	๕๐๐,๐๐๐	ประชาชนมี ไฟฟ้าใช้อย่าง ทั่วถึง	ประชาชนมีไฟฟ้าใช้ เพื่ออำนวยความสะดวก สะดวกต่างๆ	กองช่าง
๘	โครงการขยายเขต ระบบจำหน่ายไฟฟ้า สาธารณะ บ้านคอน สาย หมู่ ๒	เพื่อประชาชนได้รับความ สะดวก สบาย มีไฟฟ้าใช้ อย่างทั่วถึง	ขยายเขตระบบจำหน่าย ไฟฟ้าสาธารณะ บ้านคอน สาย หมู่ ๒	๕๐๐,๐๐๐	๕๐๐,๐๐๐	๕๐๐,๐๐๐	๕๐๐,๐๐๐	๕๐๐,๐๐๐	ประชาชนมี ไฟฟ้าใช้อย่าง ทั่วถึง	ประชาชนมีไฟฟ้าใช้ เพื่ออำนวยความสะดวก สะดวกต่างๆ	กองช่าง

ที่	โครงการ	วัตถุประสงค์	เป้าหมาย (ผลผลิตของโครงการ)	งบประมาณและที่ผ่านมา					ตัวชี้วัด KPI	ผลที่คาดว่าจะได้รับ	หน่วยงานที่ รับผิดชอบ
				๒๕๖๖ (บาท)	๒๕๖๗ (บาท)	๒๕๖๘ (บาท)	๒๕๖๙ (บาท)	๒๕๗๐ (บาท)			
๙	โครงการขยายเขตระบบจำหน่ายไฟฟ้าสาธารณะ บ้านคอนศรี หมู่ ๓	เพื่อประชาชนได้รับความสะดวก สบาย มีไฟฟ้าใช้อย่างทั่วถึง	ขยายเขตระบบจำหน่ายไฟฟ้าสาธารณะ บ้านคอนศรี หมู่ ๓	๕๐๐,๐๐๐	๕๐๐,๐๐๐	๕๐๐,๐๐๐	๕๐๐,๐๐๐	๕๐๐,๐๐๐	ประชาชนมีไฟฟ้าใช้อย่างทั่วถึง	ประชาชนมีไฟฟ้าใช้เพื่ออำนวยความสะดวกต่างๆ	กองช่าง
๑๐	โครงการขยายเขตระบบจำหน่ายไฟฟ้าสาธารณะ บ้านคอนบะสะแบง หมู่ ๔	เพื่อประชาชนได้รับความสะดวก สบาย มีไฟฟ้าใช้อย่างทั่วถึง	ขยายเขตระบบจำหน่ายไฟฟ้าสาธารณะ บ้านคอนบะสะแบง หมู่ ๔	๕๐๐,๐๐๐	๕๐๐,๐๐๐	๕๐๐,๐๐๐	๕๐๐,๐๐๐	๕๐๐,๐๐๐	ประชาชนมีไฟฟ้าใช้อย่างทั่วถึง	ประชาชนมีไฟฟ้าใช้เพื่ออำนวยความสะดวกต่างๆ	กองช่าง
๑๑	โครงการขยายเขตระบบจำหน่ายไฟฟ้าสาธารณะ บ้านนาโพธิ์ หมู่ ๕	เพื่อประชาชนได้รับความสะดวก สบาย มีไฟฟ้าใช้อย่างทั่วถึง	ขยายเขตระบบจำหน่ายไฟฟ้าสาธารณะ บ้านนาโพธิ์ หมู่ ๕	๕๐๐,๐๐๐	๕๐๐,๐๐๐	๕๐๐,๐๐๐	๕๐๐,๐๐๐	๕๐๐,๐๐๐	ประชาชนมีไฟฟ้าใช้อย่างทั่วถึง	ประชาชนมีไฟฟ้าใช้เพื่ออำนวยความสะดวกต่างๆ	กองช่าง
๑๒	โครงการขยายเขตระบบจำหน่ายไฟฟ้าสาธารณะ บ้านหนองสะโน หมู่ ๖	เพื่อประชาชนได้รับความสะดวก สบาย มีไฟฟ้าใช้อย่างทั่วถึง	ขยายเขตระบบจำหน่ายไฟฟ้าสาธารณะ บ้านหนองสะโน หมู่ ๖	๕๐๐,๐๐๐	๕๐๐,๐๐๐	๕๐๐,๐๐๐	๕๐๐,๐๐๐	๕๐๐,๐๐๐	ประชาชนมีไฟฟ้าใช้อย่างทั่วถึง	ประชาชนมีไฟฟ้าใช้เพื่ออำนวยความสะดวกต่างๆ	กองช่าง
๑๓	โครงการขยายเขตระบบจำหน่ายไฟฟ้าสาธารณะ บ้านโพธิ์ทอง หมู่ ๗	เพื่อประชาชนได้รับความสะดวก สบาย มีไฟฟ้าใช้อย่างทั่วถึง	ขยายเขตระบบจำหน่ายไฟฟ้าสาธารณะ บ้านโพธิ์ทอง หมู่ ๗	๕๐๐,๐๐๐	๕๐๐,๐๐๐	๕๐๐,๐๐๐	๕๐๐,๐๐๐	๕๐๐,๐๐๐	ประชาชนมีไฟฟ้าใช้อย่างทั่วถึง	ประชาชนมีไฟฟ้าใช้เพื่ออำนวยความสะดวกต่างๆ	กองช่าง

ที่	โครงการ	วัตถุประสงค์	เป้าหมาย (ผลผลิตของโครงการ)	งบประมาณและที่ผ่านมา					ตัวชี้วัด KPI	ผลที่คาดว่าจะได้รับ	หน่วยงานที่ รับผิดชอบ
				๒๕๖๖ (บาท)	๒๕๖๗ (บาท)	๒๕๖๘ (บาท)	๒๕๖๙ (บาท)	๒๕๗๐ (บาท)			
๑๔	โครงการขยายเขตระบบจำหน่ายไฟฟ้าสาธารณะ บ้านหนองมะเกลือ หมู่ ๘	เพื่อประชาชนได้รับความสะดวก สบาย มีไฟฟ้าใช้อย่างทั่วถึง	ขยายเขตระบบจำหน่ายไฟฟ้าสาธารณะ บ้านหนองมะเกลือ หมู่ ๘	๕๐๐,๐๐๐	๕๐๐,๐๐๐	๕๐๐,๐๐๐	๕๐๐,๐๐๐	๕๐๐,๐๐๐	ประชาชนมีไฟฟ้าใช้อย่างทั่วถึง	ประชาชนมีไฟฟ้าใช้เพื่ออำนวยความสะดวกต่างๆ	กองช่าง
๑๕	โครงการขยายเขตระบบจำหน่ายไฟฟ้าสาธารณะ บ้านโพธิ์เงิน หมู่ ๙	เพื่อประชาชนได้รับความสะดวก สบาย มีไฟฟ้าใช้อย่างทั่วถึง	ขยายเขตระบบจำหน่ายไฟฟ้าสาธารณะ บ้านโพธิ์เงิน หมู่ ๙	๕๐๐,๐๐๐	๕๐๐,๐๐๐	๕๐๐,๐๐๐	๕๐๐,๐๐๐	๕๐๐,๐๐๐	ประชาชนมีไฟฟ้าใช้อย่างทั่วถึง	ประชาชนมีไฟฟ้าใช้เพื่ออำนวยความสะดวกต่างๆ	กองช่าง
๑๖	โครงการตรวจสอบแนวเขตที่สาธารณะประโยชน์หมู่บ้าน	เพื่อตรวจสอบแนวเขตที่สาธารณะประโยชน์ของแต่ละหมู่บ้านและการจัดทำแนวเขต	ตรวจสอบแนวเขตที่สาธารณะประโยชน์ทุกหมู่บ้านและการจัดทำแนวเขต	๑๐๐,๐๐๐	๑๐๐,๐๐๐	๑๐๐,๐๐๐	๑๐๐,๐๐๐	๑๐๐,๐๐๐	ราษฎรไม่บุกรุกที่สาธารณประโยชน์	ราษฎรไม่บุกรุกที่สาธารณประโยชน์	กองช่าง
รวม ๑๖ โครงการ				๕,๒๕๐,๐๐๐	๕,๓๓๐,๐๐๐	๕,๓๓๐,๐๐๐	๕,๓๓๐,๐๐๐	๕,๓๓๐,๐๐๐			

รายละเอียดโครงการพัฒนา
แผนพัฒนาท้องถิ่น (พ.ศ. ๒๕๖๖ - ๒๕๗๐)
องค์การบริหารส่วนตำบลคอนสวรรค์

ก. ยุทธศาสตร์จังหวัดที่ ๕ ยุทธศาสตร์การพัฒนาการบริหารกิจการบ้านเมืองที่ดีตามหลักธรรมาภิบาลและความมั่นคง

ข. ยุทธศาสตร์การพัฒนาขององค์กรปกครองส่วนท้องถิ่นในเขตจังหวัดสกลนคร : ยุทธศาสตร์ที่ ๕ ยุทธศาสตร์การพัฒนาการบริหารกิจการบ้านเมืองที่ดีตามหลักธรรมาภิบาลและความมั่นคง

ยุทธศาสตร์ที่ ๕ การบริหารกิจการบ้านเมืองที่ดี

แผนงานอุตสาหกรรมและการโยธา

ที่	โครงการ	วัตถุประสงค์	เป้าหมาย (ผลผลิตของโครงการ)	งบประมาณและที่ผ่านมา					ตัวชี้วัด KPI	ผลที่คาดว่าจะได้รับ	หน่วยงานที่ รับผิดชอบ
				๒๕๖๖ (บาท)	๒๕๖๗ (บาท)	๒๕๖๘ (บาท)	๒๕๖๙ (บาท)	๒๕๗๐ (บาท)			
๑	โครงการก่อสร้างรางระบายน้ำคอนกรีตเสริมเหล็กภายในหมู่บ้าน	เพื่อสร้างรางระบายน้ำให้น้ำไหลได้ อย่างสะดวกแก้ไขปัญหาน้ำท่วมขัง	สร้างรางระบายน้ำภายในหมู่บ้าน หมู่ที่ ๑ - ๙	๙๐๐,๐๐๐	๙๐๐,๐๐๐	๙๐๐,๐๐๐	๙๐๐,๐๐๐	๙๐๐,๐๐๐	แก้ไขปัญหา น้ำท่วมขังและระบายน้ำได้ ร้อยละ ๘๐	น้ำไม่ท่วมขังถนน การคมนาคมได้รับความสะดวก	กองช่าง
๒	โครงการปรับปรุงถนนลูกรังเชื่อมระหว่างหมู่บ้าน (ม.๑-ม.๙)	เพื่อให้ประชาชนมีถนนในการคมนาคมได้อย่างสะดวกปลอดภัย	ปรับปรุงถนนลูกรังเชื่อมระหว่างหมู่บ้านหรือเขตตำบล	๙๐๐,๐๐๐	๙๐๐,๐๐๐	๙๐๐,๐๐๐	๙๐๐,๐๐๐	๙๐๐,๐๐๐	ประชาชนมีเส้นทางสัญจรไปมาได้สะดวก ร้อยละ ๗๐	ประชาชนมีการคมนาคมสะดวก รวดเร็วและปลอดภัย	กองช่าง
๓	โครงการปรับปรุงถนนลูกรังภายในหมู่บ้านและถนนเพื่อการเกษตร	เพื่อให้ประชาชนมีถนนในการคมนาคมได้อย่างสะดวกปลอดภัย	ปรับปรุงถนนลูกรังภายในหมู่บ้านและถนนเพื่อการเกษตรภายในเขตตำบลคอนสวรรค์ หมู่ที่ ๑ - ๙	๙๐๐,๐๐๐	๙๐๐,๐๐๐	๙๐๐,๐๐๐	๙๐๐,๐๐๐	๙๐๐,๐๐๐	ประชาชนมีเส้นทางสัญจรไปมาได้สะดวก ร้อยละ ๗๐	ประชาชนมีการคมนาคมสะดวก รวดเร็วและปลอดภัย	กองช่าง

ที่	โครงการ	วัตถุประสงค์	เป้าหมาย (ผลผลิตของโครงการ)	งบประมาณและที่ผ่านมา					ตัวชี้วัด KPI	ผลที่คาดว่าจะได้รับ	หน่วยงานที่ รับผิดชอบ
				๒๕๖๖ (บาท)	๒๕๖๗ (บาท)	๒๕๖๘ (บาท)	๒๕๖๙ (บาท)	๒๕๗๐ (บาท)			
๔	โครงการปรับปรุง ต่อเติม อาคารหรือสิ่งก่อสร้างของ อบต.คอนสวรรค์	เพื่อปรับปรุง ต่อเติม อาคารหรือ สิ่งก่อสร้างของ อบต.คอนสวรรค์ เช่น อาคารโรงฝึกอาชีพ อาคารเอนกประสงค์ อาคารเก็บเอกสาร อาคารศูนย์พัฒนาเด็กเล็ก ฯลฯ	ปรับปรุง ต่อเติมอาคารต่างๆ ของ อบต.คอนสวรรค์	๕๐๐,๐๐๐	๕๐๐,๐๐๐	๕๐๐,๐๐๐	๕๐๐,๐๐๐	๕๐๐,๐๐๐	มีสถานที่ที่เอื้อต่อการปฏิบัติงานเพิ่มขึ้น	มีอาคารที่ดินและสิ่งก่อสร้าง ที่ใช้งานได้เป็นปกติและปลอดภัย	กองช่าง
๕	โครงการก่อสร้างถนนคอนกรีตเสริมเหล็กภายในหมู่บ้าน บ้านคอนสวรรค์ หมู่ที่ ๑	เพื่อให้ประชาชนมีถนนใช้ในการคมนาคมได้อย่างสะดวก	ก่อสร้างถนนคอนกรีตเสริมเหล็กภายในหมู่บ้าน บ้านคอนสวรรค์ หมู่ที่ ๑	๖๐๐,๐๐๐	๖๐๐,๐๐๐	๖๐๐,๐๐๐	๖๐๐,๐๐๐	๖๐๐,๐๐๐	ประชาชนมีเส้นทาง สัญจรไปมาได้สะดวก ร้อยละ ๘๐	ประชาชนมีการคมนาคมได้อย่างสะดวกและรวดเร็ว	กองช่าง
๖	โครงการก่อสร้างถนนคอนกรีตเสริมเหล็กภายในหมู่บ้าน บ้านคอนสาย หมู่ที่ ๒	เพื่อให้ประชาชนมีถนนใช้ในการคมนาคมได้อย่างสะดวก	ก่อสร้างถนนคอนกรีตเสริมเหล็กภายในหมู่บ้าน บ้านคอนสาย หมู่ที่ ๒	๗๐๐,๐๐๐	๗๐๐,๐๐๐	๗๐๐,๐๐๐	๗๐๐,๐๐๐	๗๐๐,๐๐๐	ประชาชนมีเส้นทาง สัญจรไปมาได้สะดวก ร้อยละ ๘๐	ประชาชนมีการคมนาคมได้อย่างสะดวกและรวดเร็ว	กองช่าง
๗	โครงการก่อสร้างถนนคอนกรีตเสริมเหล็กภายในหมู่บ้าน บ้านคอนศรี หมู่ที่ ๓	เพื่อให้ประชาชนมีถนนใช้ในการคมนาคมได้อย่างสะดวก	ก่อสร้างถนนคอนกรีตเสริมเหล็กภายในหมู่บ้าน บ้านคอนศรี หมู่ที่ ๓	๗๐๐,๐๐๐	๗๐๐,๐๐๐	๗๐๐,๐๐๐	๗๐๐,๐๐๐	๗๐๐,๐๐๐	ประชาชนมีเส้นทาง สัญจรไปมาได้สะดวก ร้อยละ ๘๐	ประชาชนมีการคมนาคมได้อย่างสะดวกและรวดเร็ว	กองช่าง

ที่	โครงการ	วัตถุประสงค์	เป้าหมาย (ผลผลิตของโครงการ)	งบประมาณและที่ผ่านมา					ตัวชี้วัด KPI	ผลที่คาดว่าจะได้รับ	หน่วยงานที่ รับผิดชอบ
				๒๕๖๖ (บาท)	๒๕๖๗ (บาท)	๒๕๖๘ (บาท)	๒๕๖๙ (บาท)	๒๕๗๐ (บาท)			
๘	โครงการก่อสร้างถนนคอนกรีตเสริมเหล็กภายในหมู่บ้านบะสะแบง หมู่ที่ ๔	เพื่อให้ประชาชนมีถนนใช้ในการคมนาคมได้อย่างสะดวก	ก่อสร้างถนนคอนกรีตเสริมเหล็กภายในหมู่บ้านบะสะแบง หมู่ที่ ๔	๕๐๐,๐๐๐	๕๐๐,๐๐๐	๕๐๐,๐๐๐	๕๐๐,๐๐๐	๕๐๐,๐๐๐	ประชาชนมีเส้นทางสัญจรไปมาได้สะดวก ร้อยละ ๘๐	ประชาชนมีการคมนาคมได้อย่างสะดวกและรวดเร็ว	กองช่าง
๙	โครงการก่อสร้างถนนคอนกรีตเสริมเหล็กภายในหมู่บ้านนาโพธิ์ หมู่ที่ ๕	เพื่อให้ประชาชนมีถนนใช้ในการคมนาคมได้อย่างสะดวก	ก่อสร้างถนนคอนกรีตเสริมเหล็กภายในหมู่บ้านนาโพธิ์ หมู่ที่ ๕	๗๐๐,๐๐๐	๗๐๐,๐๐๐	๗๐๐,๐๐๐	๗๐๐,๐๐๐	๗๐๐,๐๐๐	ประชาชนมีเส้นทางสัญจรไปมาได้สะดวก ร้อยละ ๘๐	ประชาชนมีการคมนาคมได้อย่างสะดวกและรวดเร็ว	กองช่าง
๑๐	โครงการก่อสร้างถนนคอนกรีตเสริมเหล็กภายในหมู่บ้านหนองสะโน หมู่ที่ ๖	เพื่อให้ประชาชนมีถนนใช้ในการคมนาคมได้อย่างสะดวก	ก่อสร้างถนนคอนกรีตเสริมเหล็กภายในหมู่บ้านหนองสะโน หมู่ที่ ๖	๕๐๐,๐๐๐	๕๐๐,๐๐๐	๕๐๐,๐๐๐	๕๐๐,๐๐๐	๕๐๐,๐๐๐	ประชาชนมีเส้นทางสัญจรไปมาได้สะดวก ร้อยละ ๘๐	ประชาชนมีการคมนาคมได้อย่างสะดวกและรวดเร็ว	กองช่าง
๑๑	โครงการก่อสร้างถนนคอนกรีตเสริมเหล็กภายในหมู่บ้านโพธิ์ทอง หมู่ที่ ๗	เพื่อให้ประชาชนมีถนนใช้ในการคมนาคมได้อย่างสะดวก	ก่อสร้างถนนคอนกรีตเสริมเหล็ก ภายในหมู่บ้านโพธิ์ทอง หมู่ที่ ๗	๗๐๐,๐๐๐	๗๐๐,๐๐๐	๗๐๐,๐๐๐	๗๐๐,๐๐๐	๗๐๐,๐๐๐	ประชาชนมีเส้นทางสัญจรไปมาได้สะดวก ร้อยละ ๘๐	ประชาชนมีการคมนาคมได้อย่างสะดวกและรวดเร็ว	กองช่าง
๑๒	โครงการก่อสร้างถนนคอนกรีตเสริมเหล็กภายในหมู่บ้านหนองมะเกลือ หมู่ที่ ๘	เพื่อให้ประชาชนมีถนนใช้ในการคมนาคมได้อย่างสะดวก	ก่อสร้างถนนคอนกรีตเสริมเหล็ก ภายในหมู่บ้านหนองมะเกลือ หมู่ที่ ๘	๕๐๐,๐๐๐	๕๐๐,๐๐๐	๕๐๐,๐๐๐	๕๐๐,๐๐๐	๕๐๐,๐๐๐	ประชาชนมีเส้นทางสัญจรไปมาได้สะดวก ร้อยละ ๘๐	ประชาชนมีการคมนาคมได้อย่างสะดวกและรวดเร็ว	กองช่าง

ที่	โครงการ	วัตถุประสงค์	เป้าหมาย (ผลผลิตของโครงการ)	งบประมาณและที่ผ่านมา					ตัวชี้วัด KPI	ผลที่คาดว่าจะได้รับ	หน่วยงานที่ รับผิดชอบ
				๒๕๖๖ (บาท)	๒๕๖๗ (บาท)	๒๕๖๘ (บาท)	๒๕๖๙ (บาท)	๒๕๗๐ (บาท)			
๑๓	โครงการก่อสร้างถนนคอนกรีตเสริมเหล็กภายในหมู่บ้าน บ้านโพธิ์เงิน หมู่ที่ ๙	เพื่อให้ประชาชนมีถนนใช้ในการคมนาคมได้อย่างสะดวก	ก่อสร้างถนนคอนกรีตเสริมเหล็ก ภายในหมู่บ้าน บ้านโพธิ์เงิน หมู่ที่ ๙	๗๐๐,๐๐๐	๗๐๐,๐๐๐	๗๐๐,๐๐๐	๗๐๐,๐๐๐	๗๐๐,๐๐๐	ประชาชนมีเส้นทางสัญจรไปมาได้สะดวก ร้อยละ ๘๐	ประชาชนมีการคมนาคมได้อย่างสะดวกและรวดเร็ว	กองช่าง
๑๔	โครงการถมดินลูกรังที่สาธารณประโยชน์บะโจงเลง (ข้างโรงพยาบาลวารินवास)	เพื่อปรับปรุงที่สาธารณประโยชน์บะโจงเลง ให้ประชาชนได้ใช้ประโยชน์ร่วมกัน	ถมดินลูกรังที่สาธารณประโยชน์บะโจงเลง (ข้างโรงพยาบาลวารินवास)	๒๐๐,๐๐๐	๒๐๐,๐๐๐	๒๐๐,๐๐๐	๒๐๐,๐๐๐	๒๐๐,๐๐๐	ที่สาธารณประโยชน์บะโจงเลงได้รับการปรับปรุงให้ดีขึ้น	ประชาชนได้ใช้ประโยชน์ร่วมกัน	กองช่าง
๑๕	โครงการถมดินลูกรังที่สาธารณประโยชน์ในเขตตำบลคอนสวรรค์	เพื่อปรับปรุงที่สาธารณประโยชน์ ให้ประชาชนได้ใช้ประโยชน์ร่วมกัน	ถมดินลูกรังที่สาธารณประโยชน์	๒๐๐,๐๐๐	๒๐๐,๐๐๐	๒๐๐,๐๐๐	๒๐๐,๐๐๐	๒๐๐,๐๐๐	ที่สาธารณประโยชน์ได้รับการปรับปรุงให้ดีขึ้น	ประชาชนได้ใช้ประโยชน์ร่วมกัน	กองช่าง
๑๖	โครงการก่อสร้างเมรุประจำหมู่บ้าน (ม.๖, ม.๘)	เพื่อให้ประชาชนมีสถานที่ฌาปนสถานประจำหมู่บ้าน	ก่อสร้างเมรุประจำหมู่บ้าน (ม.๖, ม.๘)	๗๐๐,๐๐๐	๗๐๐,๐๐๐	๗๐๐,๐๐๐	๗๐๐,๐๐๐	๗๐๐,๐๐๐	ประชาชนได้รับประโยชน์ ร้อยละ ๘๐	ประชาชนมีสถานที่ฌาปนสถานประจำหมู่บ้าน	กองช่าง
๑๗	โครงการก่อสร้างถนนลูกรังเพื่อการเกษตร	เพื่อให้ประชาชนมีถนนลูกรังใช้ในการคมนาคมและขนส่งผลผลิตทางการเกษตรได้อย่างสะดวกและรวดเร็ว	ก่อสร้างถนนลูกรังเพื่อการเกษตร ทุกหมู่บ้านในเขตตำบลคอนสวรรค์	๕๐๐,๐๐๐	๕๐๐,๐๐๐	๕๐๐,๐๐๐	๕๐๐,๐๐๐	๕๐๐,๐๐๐	ประชาชนได้รับความสะดวกในการสัญจรเพิ่มขึ้น	ประชาชนมีถนนลูกรังใช้ในการคมนาคมและขนส่งผลผลิตทางการเกษตรได้อย่างสะดวกและรวดเร็ว	กองช่าง

ที่	โครงการ	วัตถุประสงค์	เป้าหมาย (ผลผลิตของโครงการ)	งบประมาณและที่ผ่านมา					ตัวชี้วัด KPI	ผลที่คาดว่าจะได้รับ	หน่วยงานที่ รับผิดชอบ
				๒๕๖๖ (บาท)	๒๕๖๗ (บาท)	๒๕๖๘ (บาท)	๒๕๖๙ (บาท)	๒๕๗๐ (บาท)			
๑๘	โครงการปรับปรุง ซ่อมแซม ต่อเติมศาลา ประชาคม (ม.๑-๙)	เพื่อให้ประชาชนสามารถใช้ ประโยชน์ร่วมกันได้ตามปกติ	ปรับปรุง ซ่อมแซม ต่อเติม ศาลาประชาคม (ม.๑-๙)	๒๐๐,๐๐๐	๒๐๐,๐๐๐	๒๐๐,๐๐๐	๒๐๐,๐๐๐	๒๐๐,๐๐๐	ประชาชนได้รับ ประโยชน์ ร้อย ละ ๘๐	ประชาชนมีสถานที่ ส่วนรวมของหมู่บ้าน เพื่อใช้ประโยชน์ร่วมกัน	กองช่าง
๑๙	โครงการก่อสร้างบ่อ ทิ้งขยะคอนกรีตเสริม เหล็ก	เพื่อกำจัดขยะอันตรายและ ขยะสารเคมี ยาฆ่าแมลง หลอดไฟ	ก่อสร้างบ่อทิ้งขยะ คอนกรีตเสริมเหล็กในการ ทิ้งขยะอันตรายและขยะ สารเคมี ยาฆ่าแมลง หลอดไฟ	๓๐๐,๐๐๐	๓๐๐,๐๐๐	๓๐๐,๐๐๐	๓๐๐,๐๐๐	๓๐๐,๐๐๐	บริหารจัดการ ปัญหาขยะได้ ร้อยละ ๖๐	ขยะมูลฝอยถูกกำจัด ด้วยวิธีที่ถูกต้องลักษณะ ลดปัญหา มลพิษใน พื้นที่ ประชาชนมี คุณภาพชีวิตที่ดี	กองช่าง
๒๐	โครงการก่อสร้าง เตาเผาขยะที่คัดแยก แล้ว	เพื่อให้ประชาชนในแต่ละ หมู่บ้านมีสถานที่ในการ กำจัดขยะมูลฝอย	ก่อสร้างเตาเผาขยะ ประจำหมู่บ้าน	๕๐๐,๐๐๐	๕๐๐,๐๐๐	๕๐๐,๐๐๐	๕๐๐,๐๐๐	๕๐๐,๐๐๐	ประชาชนได้ รับประโยชน์ ร้อยละ ๑๐๐	ประชาชนมีที่กำจัด ขยะในแต่ละหมู่บ้าน	กองช่าง
๒๑	โครงการปรับปรุงภูมิ ทัศน์บริเวณ อาคาร ที่ดินและสิ่งก่อสร้าง อบต.คอนสวรรค์	เพื่อปรับปรุงภูมิทัศน์ บริเวณ อาคารที่ดินและสิ่งก่อสร้าง อบต.คอนสวรรค์ ให้ใช้งาน ได้ปกติเป็นระเบียบเรียบร้อย	ปรับปรุงภูมิทัศน์ อาคาร ที่ดินและสิ่งก่อสร้าง อบต.คอนสวรรค์	๓๐๐,๐๐๐	๓๐๐,๐๐๐	๓๐๐,๐๐๐	๓๐๐,๐๐๐	๓๐๐,๐๐๐	มีความเป็น ระเบียบเรียบร้อย สะอาด ปลอดภัย ถูก ลักษณะ สวยงาม	เกิดความเป็นระเบียบ เรียบร้อยสะอาด ปลอดภัย ถูก ลักษณะ สวยงาม	กองช่าง
๒๒	โครงการปรับปรุง ซ่อมแซม ต่อเติมศาลา พักญาติ	เพื่อจัดให้มีสถานที่สำหรับ ประชาชนใช้ประโยชน์ร่วมกัน	ปรับปรุง ซ่อมแซม ก่อสร้าง ต่อเติมศาลาพัก ญาติ (ม.๑, ๓, ๕)	๑๐๐,๐๐๐	๒๐๐,๐๐๐	๒๐๐,๐๐๐	๒๐๐,๐๐๐	๒๐๐,๐๐๐	ประชาชนได้รับ ประโยชน์ ร้อย ละ ๘๐	ประชาชนมีสถานที่ ส่วนรวมของหมู่บ้าน เพื่อใช้ประโยชน์ร่วมกัน	กองช่าง

ที่	โครงการ	วัตถุประสงค์	เป้าหมาย (ผลผลิตของโครงการ)	งบประมาณและที่ผ่านมา					ตัวชี้วัด KPI	ผลที่คาดว่าจะได้รับ	หน่วยงานที่ รับผิดชอบ
				๒๕๖๖ (บาท)	๒๕๖๗ (บาท)	๒๕๖๘ (บาท)	๒๕๖๙ (บาท)	๒๕๗๐ (บาท)			
๒๓	โครงการปรับปรุงภูมิทัศน์สวนสุขภาพประจำหมู่บ้านโพธิ์เงิน หมู่ที่ ๙	เพื่อส่งเสริมและรณรงค์ให้ประชาชนมีแหล่งท่องเที่ยวเชิงสุขภาพ	ปรับปรุงภูมิทัศน์สวนสุขภาพประจำหมู่บ้าน	๑๐๐,๐๐๐	๑๐๐,๐๐๐	๑๐๐,๐๐๐	๑๐๐,๐๐๐	๑๐๐,๐๐๐	ทุกหมู่บ้านได้รับการส่งเสริมการท่องเที่ยว	ประชาชนมีสุขภาพที่ดีและได้รับการส่งเสริมการท่องเที่ยว	กองช่าง
๒๔	โครงการปรับปรุงภูมิทัศน์รอบสนามกีฬาประจำหมู่บ้าน	เพื่อปรับปรุงภูมิทัศน์รอบสนามกีฬาประจำหมู่บ้าน	สนามกีฬา (ม.๒, ๗, ๙)	๒๐๐,๐๐๐	๒๐๐,๐๐๐	๒๐๐,๐๐๐	๒๐๐,๐๐๐	๒๐๐,๐๐๐	สนามกีฬามีความสะอาดเป็นระเบียบ	บริเวณสนามกีฬามีความสะอาดเป็นระเบียบเรียบร้อยไม่เกิดอันตราย	กองช่าง
๒๕	โครงการปรับปรุง ต่อเติม ศูนย์พัฒนาเด็กเล็กสังกัด อบต.คอนสวรรค์	เพื่อปรับปรุง ต่อเติม ศูนย์พัฒนาเด็กเล็กสังกัด อบต.คอนสวรรค์ ให้สามารถใช้งานได้ตามปกติ	ปรับปรุง ต่อเติม ศูนย์พัฒนาเด็กเล็กสังกัด อบต.คอนสวรรค์ ให้ใช้งานได้ตามปกติ	๓๐๐,๐๐๐	๓๐๐,๐๐๐	๓๐๐,๐๐๐	๓๐๐,๐๐๐	๓๐๐,๐๐๐	เมรุสามารถใช้งานได้ตามปกติ	ประชาชนมีสภาพสถานที่ที่สามารถใช้งานได้	กองช่าง
๒๖	โครงการปรับปรุงภูมิทัศน์ศูนย์พัฒนาเด็กเล็กสังกัด อบต.คอนสวรรค์	เพื่อปรับปรุงภูมิทัศน์ บริเวณศูนย์พัฒนาเด็กเล็ก ให้ใช้งานได้ปกติเป็นระเบียบเรียบร้อย	ปรับปรุงภูมิทัศน์ ศูนย์พัฒนาเด็กเล็กสังกัด อบต.คอนสวรรค์	๓๐๐,๐๐๐	๓๐๐,๐๐๐	๓๐๐,๐๐๐	๓๐๐,๐๐๐	๓๐๐,๐๐๐	มีความเป็นระเบียบเรียบร้อยสะอาดปลอดภัย ถูกสุขลักษณะ สวยงาม	เกิดความเป็นระเบียบเรียบร้อยสะอาดปลอดภัย ถูกสุขลักษณะ สวยงาม	กองช่าง
รวม ๒๖ โครงการ				๑๑,๙๐๐,๐๐๐	๑๑,๙๐๐,๐๐๐	๑๑,๙๐๐,๐๐๐	๑๑,๙๐๐,๐๐๐	๑๑,๙๐๐,๐๐๐			

รายละเอียดโครงการพัฒนา
แผนพัฒนาท้องถิ่น (พ.ศ. ๒๕๖๖ - ๒๕๗๐)
สำหรับ โครงการที่เกินศักยภาพขององค์กรปกครองส่วนท้องถิ่น
องค์การบริหารส่วนตำบลคอนสวรรค์ อำเภอวานรนิวาส จังหวัดสกลนคร

ก. ยุทธศาสตร์จังหวัดที่ ๑ การพัฒนาการเกษตรและอุตสาหกรรมเกษตรตามหลักปรัชญา

ข. ยุทธศาสตร์การพัฒนาขององค์กรปกครองส่วนท้องถิ่นในเขตจังหวัดสกลนคร : ยุทธศาสตร์ที่ ๑ ยุทธศาสตร์การพัฒนาการเกษตรและอุตสาหกรรมเกษตรตามหลักปรัชญาเศรษฐกิจพอเพียง

ยุทธศาสตร์ที่ ๑ การพัฒนาการเกษตรตามหลักปรัชญาเศรษฐกิจพอเพียง

แผนงานการเกษตร

ที่	โครงการ	วัตถุประสงค์	เป้าหมาย (ผลผลิตของโครงการ)	งบประมาณและที่ผ่านมา					ตัวชี้วัด KPI	ผลที่คาดว่าจะ ได้รับ	หน่วยงาน ที่ รับผิดชอบ
				๒๕๖๖ (บาท)	๒๕๖๗ (บาท)	๒๕๖๘ (บาท)	๒๕๖๙ (บาท)	๒๕๗๐ (บาท)			
๑	โครงการขุดลอกลำน้ำยาม (ใกล้หนองม้า) บ้านคอนสาย หมู่ที่ ๒	เพื่อให้ประชาชนบ้านคอนสาย ต.คอนสวรรค์ และบ้านขัวสูง ต.ศรีวิชัย มีแหล่งน้ำเพียงพอต่อการทำเกษตรและเพื่อแก้ไขปัญหาภัยแล้ง	ขุดลอกลำน้ำยาม กว้างเฉลี่ย ๒๐ เมตร ยาว ๑,๐๐๐ เมตร ลึกเฉลี่ย ๕ เมตร	๑,๕๐๐,๐๐๐	๑,๕๐๐,๐๐๐	๑,๕๐๐,๐๐๐	๑,๕๐๐,๐๐๐	๑,๕๐๐,๐๐๐	มีแหล่งกักเก็บน้ำและปริมาณเพิ่มขึ้น	ลำห้วยสามารถกักเก็บน้ำได้มากขึ้นและแก้ไขปัญหาภัยแล้งได้ทั้งตำบลคอนสวรรค์และตำบลศรีวิชัย	กองช่าง
๒	โครงการขุดลอกลำห้วยนาโพธิ์ นาเพียง (ตอนบน) บ้านโพธิ์ทอง หมู่ที่ ๗	เพื่อกักเก็บน้ำไว้ใช้ในการเกษตรแก้ไขปัญหาคความเดือดร้อนของประชาชน และป้องกันปัญหาภัยแล้ง	ขุดลอกลำห้วยนาโพธิ์-นาเพียง กว้าง ๑๒ เมตร ยาว ๑,๕๐๐ เมตร ลึกเฉลี่ย ๓ เมตร	๑,๐๐๐,๐๐๐	๑,๐๐๐,๐๐๐	๑,๐๐๐,๐๐๐	๑,๐๐๐,๐๐๐	๑,๐๐๐,๐๐๐	มีแหล่งกักเก็บน้ำและปริมาณเพิ่มขึ้น	ประชาชนได้รับการแก้ไขปัญหาภัยแล้งและมีน้ำเพื่อการเกษตร	กองช่าง

ที่	โครงการ	วัตถุประสงค์	เป้าหมาย (ผลผลิตของโครงการ)	งบประมาณและที่ผ่านมา					ตัวชี้วัด KPI	ผลที่คาดว่าจะ ได้รับ	หน่วยงาน ที่ รับผิดชอบ
				๒๕๖๖ (บาท)	๒๕๖๗ (บาท)	๒๕๖๘ (บาท)	๒๕๖๙ (บาท)	๒๕๗๐ (บาท)			
๓	โครงการพัฒนาแหล่งน้ำเพื่อการเกษตร	เพื่อกักเก็บน้ำไว้ใช้ในการเกษตรแก้ไข ปัญหาความเดือดร้อน ของประชาชน และ ป้องกันปัญหาภัยแล้ง	ขุดลอก หนองน้ำ สระน้ำ ลำ ห้วยสาธารณะ ทุกหมู่บ้านใน เขตพื้นที่ตำบลคอนสวรรค์	๓,๐๐๐,๐๐๐	๓,๐๐๐,๐๐๐	๓,๐๐๐,๐๐๐	๓,๐๐๐,๐๐๐	๓,๐๐๐,๐๐๐	ประชาชนมี แหล่งน้ำทำ การเกษตร เพิ่มขึ้น	ประชาชนมีแหล่ง น้ำสำหรับการทำ เกษตรกรรม และ แก้ไขปัญหาภัยแล้ง	กองช่าง
๔	โครงการธนาคารน้ำ ใต้ดิน	เพื่อแก้ปัญหาหน้า ท่วมและปัญหาภัย แล้ง	ขุดบ่อหรือสระเพื่อนำน้ำไป เก็บที่ชั้นใต้ดิน โดยเป็น ระบบเปิด	๑,๐๐๐,๐๐๐	๑,๐๐๐,๐๐๐	๑,๐๐๐,๐๐๐	๑,๐๐๐,๐๐๐	๑,๐๐๐,๐๐๐	แก้ปัญหาหน้า ท่วมและภัย แล้งได้	ประชาชนได้รับ การแก้ไขปัญหา น้ำท่วมและปัญหา ภัยแล้งได้	กองช่าง
รวม.....๔.....โครงการ				๖,๕๐๐,๐๐๐	๖,๕๐๐,๐๐๐	๖,๕๐๐,๐๐๐	๖,๕๐๐,๐๐๐	๖,๕๐๐,๐๐๐			

รายละเอียดโครงการพัฒนา

แผนพัฒนาท้องถิ่น (พ.ศ. ๒๕๖๖ - ๒๕๗๐)

สำหรับ โครงการที่เกี่วข้องกับขององค์กรปกครองส่วนท้องถิ่น

องค์การบริหารส่วนตำบลคอนสวรรค์ อำเภอวานรนิวาส จังหวัดสกลนคร

ก. ยุทธศาสตร์จังหวัดที่ ๑ การพัฒนาการเกษตรและอุตสาหกรรมเกษตรตามหลักปรัชญา

ข. ยุทธศาสตร์การพัฒนาขององค์กรปกครองส่วนท้องถิ่นในเขตจังหวัดสกลนคร : ยุทธศาสตร์ที่ ๑ ยุทธศาสตร์การพัฒนาการเกษตรและอุตสาหกรรมเกษตรตามหลักปรัชญาเศรษฐกิจพอเพียง

ยุทธศาสตร์ที่ ๑ การพัฒนาการเกษตรตามหลักปรัชญาเศรษฐกิจพอเพียง

แผนงานอุตสาหกรรมและการโยธา

ที่	โครงการ	วัตถุประสงค์	เป้าหมาย (ผลผลิตของโครงการ)	งบประมาณและที่ผ่านมา					ตัวชี้วัด KPI	ผลที่คาดว่าจะ ได้รับ	หน่วยงาน ที่ รับผิดชอบ
				๒๕๖๖ (บาท)	๒๕๖๗ (บาท)	๒๕๖๘ (บาท)	๒๕๖๙ (บาท)	๒๕๗๐ (บาท)			
๑	โครงการก่อสร้างฝายน้ำล้นคอนกรีตเสริมเหล็ก ห้วยอึ่งเปาะ บ้านคอนสวรรค์ หมู่ที่ ๑	เพื่อกักเก็บน้ำไว้ใช้ในการเกษตร แก้ไขปัญหาความเดือดร้อนของประชาชน และป้องกันปัญหาภัยแล้ง	ก่อสร้างฝายน้ำล้นคอนกรีตเสริมเหล็ก ขนาดสันฝาย สูง ๑.๕๐ เมตร ผนังข้าง สูง ๓.๐ เมตร กว้าง ๑๕ เมตร	๖๐๐,๐๐๐	๖๐๐,๐๐๐	๖๐๐,๐๐๐	๖๐๐,๐๐๐	๖๐๐,๐๐๐	มีแหล่งกักเก็บน้ำและปริมาณเพิ่มขึ้น	ประชาชนได้รับการแก้ไขปัญหาก็แล้งและมีน้ำเพื่อการเกษตร	กองช่าง
๒	โครงการก่อสร้างฝายน้ำล้นคอนกรีตเสริมเหล็ก ห้วยปลาโต บ้านหนองสะโน หมู่ที่ ๖	เพื่อกักเก็บน้ำไว้ใช้ในการเกษตร แก้ไขปัญหาความเดือดร้อนของประชาชน และป้องกันปัญหาภัยแล้ง	ก่อสร้างฝายน้ำล้นคอนกรีตเสริมเหล็ก ขนาดสันฝาย สูง ๑.๕๐ เมตร ผนังข้าง สูง ๓.๐ เมตร กว้าง ๑๕ เมตร	๖๐๐,๐๐๐	๖๐๐,๐๐๐	๖๐๐,๐๐๐	๖๐๐,๐๐๐	๖๐๐,๐๐๐	มีแหล่งกักเก็บน้ำและปริมาณเพิ่มขึ้น	ประชาชนได้รับการแก้ไขปัญหาก็แล้งและมีน้ำเพื่อการเกษตร	กองช่าง

ที่	โครงการ	วัตถุประสงค์	เป้าหมาย (ผลผลิตของโครงการ)	งบประมาณและที่ผ่านมา					ตัวชี้วัด KPI	ผลที่คาดว่าจะ ได้รับ	หน่วยงาน ที่ รับผิดชอบ
				๒๕๖๖ (บาท)	๒๕๖๗ (บาท)	๒๕๖๘ (บาท)	๒๕๖๙ (บาท)	๒๕๗๐ (บาท)			
๓	โครงการก่อสร้างฝายน้ำล้นคอนกรีตเสริมเหล็ก ห้วยหินกอง (ห้วยค้อ) บ้านนาโพธิ์ หมู่ที่ ๕	เพื่อกักเก็บน้ำไว้ใช้ในการเกษตร แก้ไขปัญหาความเดือดร้อนของประชาชน และป้องกันปัญหาภัยแล้ง	ก่อสร้างฝายน้ำล้นคอนกรีตเสริมเหล็ก ขนาดสันฝาย สูง ๑.๕๐ เมตร ผนังข้าง สูง ๓.๐ เมตร กว้าง ๑๕ เมตร	๖๐๐,๐๐๐	๖๐๐,๐๐๐	๖๐๐,๐๐๐	๖๐๐,๐๐๐	๖๐๐,๐๐๐	มีแหล่งกักเก็บน้ำและปริมาณเพิ่มขึ้น	ประชาชนได้รับการแก้ไขปัญหาก็แล้งและมีน้ำเพื่อการเกษตร	กองช่าง
๔	โครงการก่อสร้างฝายน้ำล้นคอนกรีตเสริมเหล็ก หนองเปื่อย บ้านบะสะแบง หมู่ที่ ๔	เพื่อกักเก็บน้ำไว้ใช้ในการเกษตร แก้ไขปัญหาความเดือดร้อนของประชาชน และป้องกันปัญหาภัยแล้ง	ก่อสร้างฝายน้ำล้นคอนกรีตเสริมเหล็ก ขนาดสันฝาย สูง ๑.๕๐ เมตร ผนังข้าง สูง ๓.๐ เมตร กว้าง ๑๕ เมตร	๖๐๐,๐๐๐	๖๐๐,๐๐๐	๖๐๐,๐๐๐	๖๐๐,๐๐๐	๖๐๐,๐๐๐	มีแหล่งกักเก็บน้ำและปริมาณเพิ่มขึ้น	ประชาชนได้รับการแก้ไขปัญหาก็แล้งและมีน้ำเพื่อการเกษตร	กองช่าง
๕	โครงการก่อสร้างระบบสูบน้ำเพื่อการเกษตรด้วยพลังงานแสงอาทิตย์	เพื่อให้ประชาชนใช้พลังงานแสงอาทิตย์ทดแทนพลังงานไฟฟ้าเพื่อใช้สำหรับการเกษตร และแก้ไขปัญหาก็แล้ง	ติดตั้งระบบสูบน้ำในพื้นที่ไร่นา สวน ของเกษตรกร โดยใช้พลังงานแสงอาทิตย์ทดแทน (หมู่ที่ ๑-๙)	๓,๐๐๐,๐๐๐	๓,๐๐๐,๐๐๐	๓,๐๐๐,๐๐๐	๓,๐๐๐,๐๐๐	๓,๐๐๐,๐๐๐	ประชาชนได้รับประโยชน์ร้อยละ ๗๐	ประชาชนมีน้ำใช้เพื่อการ เกษตรตลอดปี และป้องกันปัญหาก็แล้ง ลดการใช้พลังงานไฟฟ้า	กองช่าง
๖	โครงการก่อสร้างฝายน้ำล้น (ม.๑ - ม.๙)	เพื่อกักเก็บน้ำให้เกษตรกรมีแหล่งน้ำเพียงพอสำหรับการทำเกษตรกรรม และป้องกันปัญหาก็แล้ง	ก่อสร้างฝายน้ำล้น ในเขตพื้นที่ตำบลคอนสวรรค์ (ม.๑ - ม.๙)	๑,๒๐๐,๐๐๐	๑,๒๐๐,๐๐๐	๑,๒๐๐,๐๐๐	๑,๒๐๐,๐๐๐	๑,๒๐๐,๐๐๐	ประชาชนมีน้ำเพื่อการเกษตรร้อยละ ๗๐	ประชาชนมีแหล่งน้ำสำหรับการทำเกษตรกรรม และแก้ไขปัญหาก็แล้ง	กองช่าง

ที่	โครงการ	วัตถุประสงค์	เป้าหมาย (ผลผลิตของโครงการ)	งบประมาณและที่ผ่านมา					ตัวชี้วัด KPI	ผลที่คาดว่าจะ ได้รับ	หน่วยงาน ที่ รับผิดชอบ
				๒๕๖๖ (บาท)	๒๕๖๗ (บาท)	๒๕๖๘ (บาท)	๒๕๖๙ (บาท)	๒๕๗๐ (บาท)			
๗	โครงการธนาคารน้ำ ใต้ดิน	เพื่อแก้ปัญหาหน้า ท่วมขังและปัญหา ภัยแล้ง	ขุดบ่อหรือร่องระบายน้ำ เพื่อนำน้ำไปเก็บที่ชั้นใต้ดิน โดยระบบปิด	๕๐๐,๐๐๐	๕๐๐,๐๐๐	๕๐๐,๐๐๐	๕๐๐,๐๐๐	๕๐๐,๐๐๐	แก้ปัญหาหน้า ท่วมขังและ ภัยแล้งได้	ประชาชนได้รับ การแก้ไขปัญหาน้ำ ท่วมขังและ แก้ไขปัญหาภัยแล้ง ได้	กองช่าง
๘	โครงการปรับปรุง ภูมิทัศน์ในเขตพื้นที่ ตำบลคอนสวรรค์	๑.เพื่อเป็นการเฉลิม พระเกียรติพระบาท สมเด็จพระเจ้าอยู่หัว ร.๑๐ ๒.เพื่อแสดงความ จงรักภักดีต่อสถาบัน พระมหากษัตริย์ ๓.เพื่อให้ประชาชนได้ ชื่นชมพระบารมี	ติดตั้งซุ้มเฉลิมพระเกียรติ	๑,๐๐๐,๐๐๐	๑,๐๐๐,๐๐๐	๑,๐๐๐,๐๐๐	๑,๐๐๐,๐๐๐	๑,๐๐๐,๐๐๐	ประชาชนได้ ร่วมการเฉลิม พระเกียรติ พระบาท สมเด็จพระ เจ้าอยู่หัว	๑.เป็นการเฉลิมพระ เกียรติพระบาท สมเด็จพระเจ้าอยู่หัว ร.๑๐ ๒.มีความความ จงรักภักดีต่อ สถาบัน พระมหากษัตริย์ ๓.ประชาชนได้ชื่น ชมพระบารมี	กองช่าง
รวม.....๘.....โครงการ				๘,๑๐๐,๐๐๐	๘,๑๐๐,๐๐๐	๘,๑๐๐,๐๐๐	๘,๑๐๐,๐๐๐	๘,๑๐๐,๐๐๐			

รายละเอียดโครงการพัฒนา
แผนพัฒนาท้องถิ่น (พ.ศ. ๒๕๖๖ - ๒๕๗๐)
องค์การบริหารส่วนตำบลคอนสวรรค์

ก. ยุทธศาสตร์จังหวัดที่ ๒ การพัฒนาการค้า การลงทุน และการท่องเที่ยว

ข. ยุทธศาสตร์การพัฒนาขององค์ประกอบส่วนท้องถิ่นในเขตจังหวัดสกลนคร : ยุทธศาสตร์ที่ ๒ การพัฒนาการค้า การลงทุนและการท่องเที่ยว

ยุทธศาสตร์ที่ ๒ การพัฒนาการค้า การลงทุนและการท่องเที่ยว

แผนงานอุตสาหกรรมและการโยธา

ที่	โครงการ	วัตถุประสงค์	เป้าหมาย (ผลผลิตของโครงการ)	งบประมาณและที่ผ่านมา					ตัวชี้วัด KPI	ผลที่คาดว่าจะ ได้รับ	หน่วยงาน ที่ รับผิดชอบ
				๒๕๖๖ (บาท)	๒๕๖๗ (บาท)	๒๕๖๘ (บาท)	๒๕๖๙ (บาท)	๒๕๗๐ (บาท)			
๑	โครงการพัฒนาแหล่งท่องเที่ยว	เพื่อส่งเสริมการท่องเที่ยว	ปรับปรุงภูมิทัศน์ถนนสายหลัก ก่อสร้างอาคาร โอที อป ฯลฯ	๑๐,๐๐๐,๐๐๐	๑๐,๐๐๐,๐๐๐	๑๐,๐๐๐,๐๐๐	๑๐,๐๐๐,๐๐๐	๑๐,๐๐๐,๐๐๐	มีแหล่งท่องเที่ยวในเขตตำบลคอนสวรรค์	ส่งเสริมการท่องเที่ยวและมีผลิตภัณฑ์ชุมชน	กองช่าง
๒	โครงการก่อสร้างสนามกีฬาประจำหมู่บ้าน	เพื่อใช้ในการแข่งขันกีฬาระดับหมู่บ้านและเยาวชนทางไกลยาเสพติดใช้เวลาว่างให้เกิดประโยชน์	ก่อสร้างสนามกีฬาประจำหมู่บ้าน ม.๒ , หมู่ ๓ , หมู่ ๕ , หมู่ ๗ , หมู่ ๙	๕,๐๐๐,๐๐๐	๕,๐๐๐,๐๐๐	๕,๐๐๐,๐๐๐	๕,๐๐๐,๐๐๐	๕,๐๐๐,๐๐๐	ประชาชนมีสถานที่ในการออกกำลังกาย ร้อยละ ๗๐	ประชาชนมีสนามกีฬาประจำหมู่บ้านใช้ออกกำลังกายทางไกลยาเสพติด	กองช่าง
๓	โครงการก่อสร้างลานกีฬาประจำหมู่บ้าน	เพื่อให้ประชาชนมีสถานที่ออกกำลังกายที่ได้มาตรฐาน ใช้แข่งขันหรือฝึกซ้อมได้	ม.๑ , ม.๒ , หมู่ ๓ , หมู่ ๕ , หมู่ ๗ , หมู่ ๙	๕,๐๐๐,๐๐๐	๕,๐๐๐,๐๐๐	๕,๐๐๐,๐๐๐	๕,๐๐๐,๐๐๐	๕,๐๐๐,๐๐๐	มีลานกีฬาที่ได้มาตรฐาน ร้อยละ ๑๐๐	ประชาชนมีสถานที่ออกกำลังกายที่ได้มาตรฐานและปลอดภัย	กองช่าง

ที่	โครงการ	วัตถุประสงค์	เป้าหมาย (ผลผลิตของโครงการ)	งบประมาณและที่ผ่านมา					ตัวชี้วัด KPI	ผลที่คาดว่าจะ ได้รับ	หน่วยงาน ที่ รับผิดชอบ
				๒๕๖๖ (บาท)	๒๕๖๗ (บาท)	๒๕๖๘ (บาท)	๒๕๖๙ (บาท)	๒๕๗๐ (บาท)			
๔	โครงการพัฒนา แหล่งท่องเที่ยวเพื่อ สุขภาพ	เพื่อส่งเสริมและ รณรงค์ให้ประชาชน ได้ทราบและมีแหล่ง ท่องเที่ยวเชิงสุขภาพ	ก่อสร้างสถานที่และจัดหา ครุภัณฑ์เครื่องออกกำลังกาย กลางแจ้ง	๑,๐๐๐,๐๐๐	๑,๐๐๐,๐๐๐	๑,๐๐๐,๐๐๐	๑,๐๐๐,๐๐๐	๑,๐๐๐,๐๐๐	ทุกหมู่บ้านได้ รับการส่งเสริม การท่องเที่ยว	ประชาชนมีสุขภาพ ที่ดีและได้รับการ ส่งเสริมการท่องเที่ยว	สำนักปลัด
๕	โครงการก่อสร้าง สถานที่ท่องเที่ยว ประจำหมู่บ้าน	เพื่อส่งเสริมและ รณรงค์ให้ประชาชน ได้มีแหล่งท่องเที่ยว	ปรับปรุงที่สาธารณประโยชน์ เป็นสถานที่ท่องเที่ยว เช่น หนองหว้า ริมฝั่งลำน้ำยม บะโจงเลง ฯลฯ	๕๐๐,๐๐๐	๕๐๐,๐๐๐	๕๐๐,๐๐๐	๕๐๐,๐๐๐	๕๐๐,๐๐๐	ทุกหมู่บ้านได้ รับการส่งเสริม การท่องเที่ยว	ประชาชนได้รับการ ส่งเสริมการ ท่องเที่ยวและ เผยแพร่ประเพณี	สำนักปลัด
รวม.....๕.....โครงการ				๒๑,๕๐๐,๐๐๐	๒๑,๕๐๐,๐๐๐	๒๑,๕๐๐,๐๐๐	๒๑,๕๐๐,๐๐๐	๒๑,๕๐๐,๐๐๐			

รายละเอียดโครงการพัฒนา
 แผนพัฒนาท้องถิ่น (พ.ศ. ๒๕๖๖ - ๒๕๗๐)
 องค์การบริหารส่วนตำบลคอนสวรรค์

ก. ยุทธศาสตร์จังหวัดที่ ๓ การพัฒนาทรัพยากรมนุษย์เพื่อส่งเสริมคุณภาพชีวิตที่ดี

ข. ยุทธศาสตร์การพัฒนาขององค์กรปกครองส่วนท้องถิ่นในเขตจังหวัดสกลนคร : ยุทธศาสตร์ที่ ๓ การพัฒนาทรัพยากรมนุษย์เพื่อสร้างศักยภาพในการแข่งขัน

ยุทธศาสตร์ที่ ๓ การพัฒนาทรัพยากรมนุษย์

แผนงานอุตสาหกรรมและการโยธา

ที่	โครงการ	วัตถุประสงค์	เป้าหมาย (ผลผลิตของโครงการ)	งบประมาณและที่ผ่านมา					ตัวชี้วัด KPI	ผลที่คาดว่าจะ ได้รับ	หน่วยงาน ที่ รับผิดชอบ
				๒๕๖๖ (บาท)	๒๕๖๗ (บาท)	๒๕๖๘ (บาท)	๒๕๖๙ (บาท)	๒๕๗๐ (บาท)			
๑	โครงการก่อสร้างอาคารศูนย์พัฒนาเด็กเล็ก	เพื่อให้มีอาคารเรียนศูนย์พัฒนาเด็กเล็กที่มาตรฐาน	ก่อสร้างศูนย์พัฒนาเด็กเล็ก สังกัด อบต.คอนสวรรค์	-	๓,๐๐๐,๐๐๐	๓,๐๐๐,๐๐๐	๓,๐๐๐,๐๐๐	๓,๐๐๐,๐๐๐	มีอาคารเรียนศูนย์พัฒนาเด็กเล็กที่มาตรฐาน	มีอาคารเรียนที่ได้มาตรฐานและมีความปลอดภัย	กองช่าง
๒	โครงการก่อสร้างสนามเด็กเล่น	เพื่อให้มีสนามเด็กเล่นที่ได้มาตรฐานและปลอดภัย	ก่อสร้างสนามเด็กเล่นในศูนย์พัฒนาเด็กเล็ก สังกัด อบต.คอนสวรรค์	๓๐๐,๐๐๐	๓๐๐,๐๐๐	๓๐๐,๐๐๐	๓๐๐,๐๐๐	๓๐๐,๐๐๐	มีสนามเด็กเล่นที่ได้มาตรฐานและปลอดภัย	เด็กเล็กได้เล่นในสนามเด็กเล่นที่ได้มาตรฐานและมีความปลอดภัย	กองช่าง
รวม.....๑.....โครงการ				๓๐๐,๐๐๐	๓,๓๐๐,๐๐๐	๓,๓๐๐,๐๐๐	๓,๓๐๐,๐๐๐	๓,๓๐๐,๐๐๐			

รายละเอียดโครงการพัฒนา
แผนพัฒนาท้องถิ่น (พ.ศ. ๒๕๖๖ - ๒๕๗๐)
องค์การบริหารส่วนตำบลคอนสวรรค์

ก. ยุทธศาสตร์จังหวัดที่ ๒ การพัฒนาการค้า การลงทุน และการท่องเที่ยว

ข. ยุทธศาสตร์การพัฒนาขององค์กรปกครองส่วนท้องถิ่นในเขตจังหวัดสกลนคร : ยุทธศาสตร์ที่ ๒ การพัฒนาการค้า การลงทุนและการท่องเที่ยว

ยุทธศาสตร์ที่ ๒ การพัฒนาการค้า การลงทุนและการท่องเที่ยว

แผนงานเคหะและชุมชน

ที่	โครงการ	วัตถุประสงค์	เป้าหมาย (ผลผลิตของโครงการ)	งบประมาณและที่ผ่านมา					ตัวชี้วัด KPI	ผลที่คาดว่าจะ ได้รับ	หน่วยงาน ที่ รับผิดชอบ
				๒๕๖๖ (บาท)	๒๕๖๗ (บาท)	๒๕๖๘ (บาท)	๒๕๖๙ (บาท)	๒๕๗๐ (บาท)			
๑	โครงการติดตั้งไฟส่องสว่างบริเวณสนามกีฬา ด้วยระบบพลังงานแสงอาทิตย์	เพื่อให้สามารถใช้สนามกีฬาในการแข่งขันหรือฝึกซ้อมได้ในเวลากลางคืน	ติดตั้งไฟส่องสว่างบริเวณสนามกีฬา บ้านโพธิ์ทอง หมู่ ๗	๑,๕๐๐,๐๐๐	๑,๕๐๐,๐๐๐	๑,๕๐๐,๐๐๐	๑,๕๐๐,๐๐๐	๑,๕๐๐,๐๐๐	ประชาชนมีสถานที่ในการออกกำลังกายร้อยละ ๗๐	ประชาชนมีสนามกีฬาประจำหมู่บ้านใช้ออกกำลังกายห่างไกลยาเสพติด	กองช่าง
รวม.....๑.....โครงการ				๑,๕๐๐,๐๐๐	๑,๕๐๐,๐๐๐	๑,๕๐๐,๐๐๐	๑,๕๐๐,๐๐๐	๑,๕๐๐,๐๐๐			

รายละเอียดโครงการพัฒนา
แผนพัฒนาท้องถิ่น (พ.ศ. ๒๕๖๖ - ๒๕๗๐)
สำหรับ ประสานโครงการพัฒนาองค์การบริหารส่วนจังหวัด
องค์การบริหารส่วนตำบลคอนสวรรค์ อำเภอวานรนิวาส จังหวัดสกลนคร

ก. ยุทธศาสตร์จังหวัดที่ ๕ ยุทธศาสตร์การพัฒนาการบริหารกิจการบ้านเมืองที่ดีตามหลัก

ธรรมาภิบาลและความมั่นคง

ข. ยุทธศาสตร์การพัฒนาขององค์กรปกครองส่วนท้องถิ่นในเขตจังหวัดสกลนคร : ยุทธศาสตร์ที่ ๕ ยุทธศาสตร์การพัฒนาการบริหารกิจการบ้านเมืองที่ดีตามหลักธรรมาภิบาล

ยุทธศาสตร์ที่ ๕ การบริหารกิจการบ้านเมืองที่ดี

แผนงานอุตสาหกรรมและการโยธา

ที่	โครงการ	วัตถุประสงค์	เป้าหมาย (ผลผลิตของโครงการ)	งบประมาณและที่ผ่านมา					ตัวชี้วัด KPI	ผลที่คาดว่าจะ ได้รับ	หน่วยงาน ที่ รับผิดชอบ
				๒๕๖๖ (บาท)	๒๕๖๗ (บาท)	๒๕๖๘ (บาท)	๒๕๖๙ (บาท)	๒๕๗๐ (บาท)			
๑	โครงการปรับปรุง ถนนลูกรัง สาย หนองมะเกลือ ต. คอนสวรรค์ ถึง ปลา หลาย ต.วานรนิวาส	เพื่อให้ประชาชนมี ถนนในการคมนาคม ได้อย่างสะดวก ปลอดภัย	ปรับปรุงซ่อมแซมถนนลูกรัง ขนาดกว้าง ๕ เมตร ยาว ๓,๐๐๐ เมตร สูง ๐.๓๐ เมตร	๑,๐๐๐,๐๐๐	๑,๐๐๐,๐๐๐	๑,๐๐๐,๐๐๐	๑,๐๐๐,๐๐๐	๑,๐๐๐,๐๐๐	ประชาชน สัญจรไปมาได้ สะดวก ปลอดภัยเพิ่มขึ้น	ประชาชนมีการ คมนาคมสะดวก รวดเร็วและปลอดภัย	กองช่าง
๒	โครงการปรับปรุง ถนนลูกรัง สายนา โพธิ์ ต.คอนสวรรค์ ถึง บ้านน้อย ต. วานรนิวาส	เพื่อให้ประชาชนมี ถนนในการคมนาคม ได้อย่างสะดวก ปลอดภัย	ปรับปรุงซ่อมแซมถนนลูกรัง ขนาดกว้าง ๕ เมตร ยาว ๒,๕๐๐ เมตร สูง ๐.๓๐ เมตร	๑,๐๐๐,๐๐๐	๑,๐๐๐,๐๐๐	๑,๐๐๐,๐๐๐	๑,๐๐๐,๐๐๐	๑,๐๐๐,๐๐๐	ประชาชน สัญจรไปมาได้ สะดวก ปลอดภัยเพิ่มขึ้น	ประชาชนมีการ คมนาคมสะดวก รวดเร็วและปลอดภัย	กองช่าง

ที่	โครงการ	วัตถุประสงค์	เป้าหมาย (ผลผลิตของโครงการ)	งบประมาณและที่ผ่านมา					ตัวชี้วัด KPI	ผลที่คาดว่าจะ ได้รับ	หน่วยงาน ที่ รับผิดชอบ
				๒๕๖๖ (บาท)	๒๕๖๗ (บาท)	๒๕๖๘ (บาท)	๒๕๖๙ (บาท)	๒๕๗๐ (บาท)			
๓	โครงการปรับปรุงถนนลูกรัง สายนาโพธิ์ ต.คอนสวรรค์ ถึง หนองนาแซง ต.ธาตุ	เพื่อให้ประชาชนมีถนนในการคมนาคมได้อย่างสะดวกปลอดภัย	ปรับปรุงซ่อมแซมถนนลูกรังขนาดกว้าง ๕ เมตร ยาว ๕,๐๐๐ เมตร สูง ๐.๓๐ เมตร	๒,๐๐๐,๐๐๐	๒,๐๐๐,๐๐๐	๒,๐๐๐,๐๐๐	๒,๐๐๐,๐๐๐	๒,๐๐๐,๐๐๐	ประชาชนสัญจรไปมาได้สะดวกปลอดภัยเพิ่มขึ้น	ประชาชนมีการคมนาคมสะดวกรวดเร็วและปลอดภัย	กองช่าง
๔	โครงการปรับปรุงถนนลูกรัง สายบ้านนาโพธิ์ ต.คอนสวรรค์ ถึง บ้านหินเหิบ ต.วานรนิวาส	เพื่อให้ประชาชนมีถนนในการคมนาคมได้อย่างสะดวกปลอดภัย	ปรับปรุงซ่อมแซมถนนลูกรังขนาดกว้าง ๕ เมตร ยาว ๕,๐๐๐ เมตร สูง ๐.๓๐ เมตร	๒,๐๐๐,๐๐๐	๒,๐๐๐,๐๐๐	๒,๐๐๐,๐๐๐	๒,๐๐๐,๐๐๐	๒,๐๐๐,๐๐๐	ประชาชนสัญจรไปมาได้สะดวกปลอดภัยเพิ่มขึ้น	ประชาชนมีการคมนาคมสะดวกรวดเร็วและปลอดภัย	กองช่าง
๕	โครงการก่อสร้างถนนคอนกรีตเสริมเหล็ก สายหนองมะเกลือ ต.คอนสวรรค์ ถึง ปลาหลาย ต.วานรนิวาส	เพื่อให้ประชาชนมีถนนในการคมนาคมได้อย่างสะดวกปลอดภัย	ถนนคอนกรีตเสริมเหล็ก กว้าง ๕.๐๐ เมตร ยาว ๒,๘๐๐.๐๐ เมตร หนา ๐.๑๕ เมตร และติดตั้งชุดโคมไฟแอลอีดี พลังงานแสงอาทิตย์	๑๐,๐๐๐,๐๐๐	๑๐,๐๐๐,๐๐๐	๑๐,๐๐๐,๐๐๐	๑๐,๐๐๐,๐๐๐	๑๐,๐๐๐,๐๐๐	ประชาชนสัญจรไปมาได้สะดวกปลอดภัยเพิ่มขึ้น	ประชาชนมีการคมนาคมสะดวกรวดเร็วและปลอดภัย	กองช่าง
๖	โครงการก่อสร้างถนนคอนกรีตเสริมเหล็ก สายนาโพธิ์ ต.คอนสวรรค์ ถึง บ้านหลักเมือง(บ้านน้อย) ต.วานรนิวาส	เพื่อให้ประชาชนมีถนนในการคมนาคมได้อย่างสะดวกปลอดภัย	ก่อสร้างถนนคอนกรีตเสริมเหล็ก ขนาดกว้าง ๕ เมตร ยาว ๑,๒๐๐ เมตร สูง ๐.๑๕ เมตร พร้อมติดตั้งชุดโคมไฟแอลอีดี พลังงานแสงอาทิตย์	๖,๐๐๐,๐๐๐	๖,๐๐๐,๐๐๐	๖,๐๐๐,๐๐๐	๖,๐๐๐,๐๐๐	๖,๐๐๐,๐๐๐	ประชาชนสัญจรไปมาได้สะดวกปลอดภัยเพิ่มขึ้น	ประชาชนมีการคมนาคมสะดวกรวดเร็วและปลอดภัย	กองช่าง

ที่	โครงการ	วัตถุประสงค์	เป้าหมาย (ผลผลิตของโครงการ)	งบประมาณและที่ผ่านมา					ตัวชี้วัด KPI	ผลที่คาดว่าจะ ได้รับ	หน่วยงาน ที่ รับผิดชอบ
				๒๕๖๖ (บาท)	๒๕๖๗ (บาท)	๒๕๖๘ (บาท)	๒๕๖๙ (บาท)	๒๕๗๐ (บาท)			
๗	โครงการก่อสร้างถนนคอนกรีตเสริมเหล็ก สายหนองมะเกลือ ถึง หนองสะโน	เพื่อให้ประชาชนมีถนนในการคมนาคมได้อย่างสะดวกปลอดภัย	ก่อสร้างถนนคอนกรีตเสริมเหล็กขนาดกว้าง ๕ เมตร ยาว ๒,๐๐๐ เมตร สูง ๐.๑๕ เมตร	๑๐,๐๐๐,๐๐๐	๑๐,๐๐๐,๐๐๐	๑๐,๐๐๐,๐๐๐	๑๐,๐๐๐,๐๐๐	๑๐,๐๐๐,๐๐๐	ประชาชนสัญจรไปมาได้สะดวกปลอดภัยเพิ่มขึ้น	ประชาชนมีการคมนาคมสะดวกรวดเร็วและปลอดภัย	กองช่าง
๘	โครงการก่อสร้างถนนคอนกรีตเสริมเหล็ก สายบ้านนาโพธิ์ ต.คอนสวรรค์ ถึง บ้านหินเหิบ ต.วานรนิวาส	เพื่อให้ประชาชนมีถนนในการคมนาคมได้อย่างสะดวกปลอดภัย	ก่อสร้างถนนคอนกรีตเสริมเหล็ก ขนาดกว้าง ๕ เมตร ยาว ๒,๙๐๐ เมตร สูง ๐.๑๕ เมตร	๑๐,๐๐๐,๐๐๐	๑๐,๐๐๐,๐๐๐	๑๐,๐๐๐,๐๐๐	๑๐,๐๐๐,๐๐๐	๑๐,๐๐๐,๐๐๐	ประชาชนสัญจรไปมาได้สะดวกปลอดภัยเพิ่มขึ้น	ประชาชนมีการคมนาคมสะดวกรวดเร็วและปลอดภัย	กองช่าง
๙	โครงการก่อสร้างถนน คอนกรีตเสริมเหล็ก(คุ่มหนองแสง-หนองสะโน)	เพื่อให้ประชาชนได้รับความสะดวกสบายในการคมนาคม	ก่อสร้างถนนคอนกรีตเสริมเหล็กเข้าหมู่บ้านหรือเชื่อมระหว่างหมู่บ้าน (แอสฟัลติก) (คุ่มหนองแสง-หนองสะโน)	๑๐,๐๐๐,๐๐๐	๑๐,๐๐๐,๐๐๐	๑๐,๐๐๐,๐๐๐	๑๐,๐๐๐,๐๐๐	๑๐,๐๐๐,๐๐๐	ประชาชนสัญจรไปมาได้สะดวกปลอดภัยเพิ่มขึ้น	ประชาชนมีการคมนาคมสะดวกรวดเร็วและปลอดภัย	กองช่าง
๑๐	โครงการก่อสร้างถนนคอนกรีตเสริมเหล็กเชื่อมระหว่างหมู่บ้าน	เพื่อให้ประชาชนมีถนนใช้ในการคมนาคมได้อย่างสะดวก	ก่อสร้างถนนคอนกรีตเสริมเหล็กเชื่อมระหว่างหมู่บ้านหรือเขตตำบล	๑๐,๐๐๐,๐๐๐	๑๐,๐๐๐,๐๐๐	๑๐,๐๐๐,๐๐๐	๑๐,๐๐๐,๐๐๐	๑๐,๐๐๐,๐๐๐	ประชาชนสัญจรไปมาได้สะดวกปลอดภัยเพิ่มขึ้น	ประชาชนมีการคมนาคมสะดวกรวดเร็วและปลอดภัย	กองช่าง
๑๑	โครงการก่อสร้างถนนคอนกรีตเสริมเหล็กภายในหมู่บ้าน	เพื่อให้ประชาชนมีถนนใช้ในการคมนาคมได้อย่างสะดวก	ก่อสร้างถนนคอนกรีตเสริมเหล็กภายในหมู่บ้าน	๑๐,๐๐๐,๐๐๐	๑๐,๐๐๐,๐๐๐	๑๐,๐๐๐,๐๐๐	๑๐,๐๐๐,๐๐๐	๑๐,๐๐๐,๐๐๐	ประชาชนสัญจรไปมาได้สะดวกปลอดภัยเพิ่มขึ้น	ประชาชนมีการคมนาคมสะดวกรวดเร็วและปลอดภัย	กองช่าง

ที่	โครงการ	วัตถุประสงค์	เป้าหมาย (ผลผลิตของโครงการ)	งบประมาณและที่ผ่านมา					ตัวชี้วัด KPI	ผลที่คาดว่าจะ ได้รับ	หน่วยงาน ที่ รับผิดชอบ
				๒๕๖๖ (บาท)	๒๕๖๗ (บาท)	๒๕๖๘ (บาท)	๒๕๖๙ (บาท)	๒๕๗๐ (บาท)			
๑๒	โครงการปรับปรุง ถนนคอนกรีตเสริม เหล็กด้วยแอสฟัลติก ภายในหมู่บ้าน	เพื่อให้ประชาชนมี ถนนใช้ในการคมนาคม ได้อย่างสะดวก	ปรับปรุงถนนคอนกรีตเสริม เหล็กด้วยแอสฟัลติก ถนน ภายในหมู่บ้าน	๑๐,๐๐๐,๐๐๐	๑๐,๐๐๐,๐๐๐	๑๐,๐๐๐,๐๐๐	๑๐,๐๐๐,๐๐๐	๑๐,๐๐๐,๐๐๐	ประชาชนสัญจร ไปมาได้สะดวก ปลอดภัยเพิ่มขึ้น	ประชาชนมีการ คมนาคมสะดวก รวดเร็วและปลอดภัย	กองช่าง
๑๓	โครงการปรับปรุง ถนนคอนกรีตเสริม เหล็กด้วยแอสฟัลติก เชื่อมระหว่างหมู่บ้าน	เพื่อให้ประชาชนมี ถนนใช้ในการคมนาคม ได้อย่างสะดวก	ปรับปรุงถนนคอนกรีตเสริม เหล็กด้วยแอสฟัลติกถนน เชื่อมระหว่างหมู่บ้าน หรือ เขตตำบล	๑๐,๐๐๐,๐๐๐	๑๐,๐๐๐,๐๐๐	๑๐,๐๐๐,๐๐๐	๑๐,๐๐๐,๐๐๐	๑๐,๐๐๐,๐๐๐	ประชาชนสัญจร ไปมาได้สะดวก ปลอดภัยเพิ่มขึ้น	ประชาชนมีการ คมนาคมสะดวก รวดเร็วและปลอดภัย	กองช่าง
๑๔	โครงการก่อสร้าง ถนนลูกรังเชื่อม ระหว่างหมู่บ้าน	เพื่อให้ประชาชนมี ถนนใช้ในการคมนาคม ได้อย่างสะดวก	ก่อสร้างถนนลูกรังเชื่อม ระหว่างหมู่บ้าน หรือเขต ตำบล	๑๐,๐๐๐,๐๐๐	๑๐,๐๐๐,๐๐๐	๑๐,๐๐๐,๐๐๐	๑๐,๐๐๐,๐๐๐	๑๐,๐๐๐,๐๐๐	ประชาชนสัญจร ไปมาได้สะดวก ปลอดภัยเพิ่มขึ้น	ประชาชนมีการ คมนาคมสะดวก รวดเร็วและปลอดภัย	กองช่าง
๑๕	โครงการปรับปรุง ถนนลูกรังเชื่อม ระหว่างหมู่บ้าน	เพื่อให้ประชาชนมี ถนนใช้ในการคมนาคม ได้อย่างสะดวก	ปรับปรุงถนนลูกรังเชื่อม ระหว่างหมู่บ้าน หรือเขต ตำบล	๑๐,๐๐๐,๐๐๐	๑๐,๐๐๐,๐๐๐	๑๐,๐๐๐,๐๐๐	๑๐,๐๐๐,๐๐๐	๑๐,๐๐๐,๐๐๐	ประชาชนสัญจร ไปมาได้สะดวก ปลอดภัยเพิ่มขึ้น	ประชาชนมีการ คมนาคมสะดวก รวดเร็วและปลอดภัย	กองช่าง
๑๖	โครงการก่อสร้าง ถนนลาดยางเชื่อม ระหว่างหมู่บ้าน	เพื่อให้ประชาชนมี ถนนใช้ในการคมนาคม ได้อย่างสะดวก	ก่อสร้างถนนลาดยางเชื่อม ระหว่างหมู่บ้าน หรือเขต ตำบล	๑๐,๐๐๐,๐๐๐	๑๐,๐๐๐,๐๐๐	๑๐,๐๐๐,๐๐๐	๑๐,๐๐๐,๐๐๐	๑๐,๐๐๐,๐๐๐	ประชาชนสัญจร ไปมาได้สะดวก ปลอดภัยเพิ่มขึ้น	ประชาชนมีการ คมนาคมสะดวก รวดเร็วและปลอดภัย	กองช่าง
รวม.....๑๖.....โครงการ				๑๑๒,๐๐๐,๐๐๐	๑๑๒,๐๐๐,๐๐๐	๑๑๒,๐๐๐,๐๐๐	๑๑๒,๐๐๐,๐๐๐	๑๑๒,๐๐๐,๐๐๐			

**รายละเอียดโครงการพัฒนา
แผนพัฒนาท้องถิ่น (พ.ศ. ๒๕๖๖ - ๒๕๗๐)
องค์การบริหารส่วนตำบลคอนสวรรค์**

ก. ยุทธศาสตร์จังหวัดที่ ๕ ยุทธศาสตร์การพัฒนาการบริหารกิจการบ้านเมืองที่ดีตามหลักธรร

ข. ยุทธศาสตร์การพัฒนาขององค์กรปกครองส่วนท้องถิ่นในเขตจังหวัดสกลนคร : ยุทธศาสตร์ที่ ๕ ยุทธศาสตร์การพัฒนาการบริหารกิจการบ้านเมืองที่ดีตามหลักธรรมาภิบาลและ
และความมั่นคง

ยุทธศาสตร์ที่ ๕ การบริหารกิจการบ้านเมืองที่ดี

แผนงานเคหะและชุมชน

ที่	โครงการ	วัตถุประสงค์	เป้าหมาย (ผลผลิตของโครงการ)	งบประมาณและที่ผ่านมา					ตัวชี้วัด KPI	ผลที่คาดว่าจะ ได้รับ	หน่วยงาน ที่ รับผิดชอบ
				๒๕๖๖ (บาท)	๒๕๖๗ (บาท)	๒๕๖๘ (บาท)	๒๕๖๙ (บาท)	๒๕๗๐ (บาท)			
๑	โครงการก่อสร้างระบบน้ำประปาหอถึงสูง	เพื่อให้ประชาชนมีน้ำใช้อย่างทั่วถึงและพอเพียง	ก่อสร้างระบบน้ำประปาหอถึงสูง (หมู่ที่ ๑-๙)	๖,๕๐๐,๐๐๐	๖,๕๐๐,๐๐๐	๖,๕๐๐,๐๐๐	๖,๕๐๐,๐๐๐	๖,๕๐๐,๐๐๐	ประชาชนมีน้ำประปาใช้ ร้อยละ ๘๐	ประชาชนมีน้ำใช้อย่างเพียงพอทุกครัวเรือน	กองช่าง
๒	โครงการก่อสร้างระบบน้ำประปาโดยใช้พลังงานแสงอาทิตย์	เพื่อให้ประชาชนมีน้ำใช้อย่างทั่วถึงและพอเพียง	ก่อสร้างระบบน้ำประปาโดยใช้พลังงานแสงอาทิตย์ (หมู่ที่ ๑-๙)	๗,๐๐๐,๐๐๐	๗,๐๐๐,๐๐๐	๗,๐๐๐,๐๐๐	๗,๐๐๐,๐๐๐	๗,๐๐๐,๐๐๐	ประชาชนมีน้ำประปาใช้ ร้อยละ ๘๐	ประชาชนมีน้ำใช้อย่างเพียงพอทุกครัวเรือน	กองช่าง
๓	โครงการปรับปรุงไฟฟ้าส่องสว่างตามถนนให้เป็นพลังงานแสงอาทิตย์	เพื่อประชาชนได้รับความสะดวก สบาย มีความปลอดภัยในชีวิตและทรัพย์สิน	ปรับปรุงไฟฟ้าส่องสว่างตามถนนให้เป็นพลังงานแสงอาทิตย์ หมู่ที่ ๑ - ๙	๒,๐๐๐,๐๐๐	๒,๐๐๐,๐๐๐	๒,๐๐๐,๐๐๐	๒,๐๐๐,๐๐๐	๒,๐๐๐,๐๐๐	ประชาชนมีความปลอดภัยในชีวิตและทรัพย์สิน	ประชาชนได้รับความสะดวก สบาย มีความปลอดภัยในชีวิตและทรัพย์สิน	กองช่าง

ที่	โครงการ	วัตถุประสงค์	เป้าหมาย (ผลผลิตของโครงการ)	งบประมาณและที่ผ่านมา					ตัวชี้วัด KPI	ผลที่คาดว่าจะ ได้รับ	หน่วยงาน ที่ รับผิดชอบ
				๒๕๖๖ (บาท)	๒๕๖๗ (บาท)	๒๕๖๘ (บาท)	๒๕๖๙ (บาท)	๒๕๗๐ (บาท)			
๔	โครงการติดตั้งกล้อง วงจรปิด	เพื่อช่วยรักษาความ ปลอดภัยในหมู่บ้าน	ติดตั้งกล้องวงจรปิด บริเวณ สี่แยกหรือจุดเสี่ยง ในเขต ตำบลคอนสวรรค์	๑,๒๐๐,๐๐๐	๑,๒๐๐,๐๐๐	๑,๒๐๐,๐๐๐	๑,๒๐๐,๐๐๐	๑,๒๐๐,๐๐๐	ประชาชน ได้รับ ความ ปลอดภัย ร้อยละ ๗๐	ภายในหมู่บ้านมี กล้องวงจรปิดช่วย เพื่อรักษาความ ปลอดภัยมากขึ้น	กองช่าง
รวม.....๔.....โครงการ				๑๖,๗๐๐,๐๐๐	๑๖,๗๐๐,๐๐๐	๑๖,๗๐๐,๐๐๐	๑๖,๗๐๐,๐๐๐	๑๖,๗๐๐,๐๐๐			

บัญชีครุภัณฑ์

แผนพัฒนาท้องถิ่น (พ.ศ. ๒๕๖๖ - ๒๕๗๐)

องค์การบริหารส่วนตำบลคอนสวรรค์ อำเภอวานรนิวาส จังหวัดสกลนคร

ที่	แผนงาน	หมวด	ประเภท	วัตถุประสงค์	เป้าหมาย (ผลผลิตของครุภัณฑ์)	งบประมาณและที่ผ่านมา					หน่วยงาน ที่รับผิดชอบ
						๒๕๖๖ (บาท)	๒๕๖๗ (บาท)	๒๕๖๘ (บาท)	๒๕๖๙ (บาท)	๒๕๗๐ (บาท)	
๑	บริหารงาน ทั่วไป	ค่าครุภัณฑ์	ครุภัณฑ์ สำนักงาน	เพื่อเฉลิมพระเกียรติ พระเจ้าอยู่หัวและหรือ พระบรมวงศานุวงศ์	จัดซื้อพร้อมติดตั้งเข็มเฉลิมพระ เกียรติ ของ อบต.คอนสวรรค์	๕๐๐,๐๐๐	๕๐๐,๐๐๐	๕๐๐,๐๐๐	๕๐๐,๐๐๐	๕๐๐,๐๐๐	สำนักปลัด อบต.
๒	บริหารงาน ทั่วไป	ค่าครุภัณฑ์	ครุภัณฑ์โฆษณา และเผยแพร่	เพื่อถ่ายกายประกอบ การปฏิบัติงานราชการ และรักษาความปลอดภัย	กล้อง, เครื่องเล่นซีดี, จอรับ ภาพ, ทีวี, กล้องวงจรปิด CCTV , เครื่องมัลติ มีเดีย โปรเจคเตอร์ และอื่นๆ	๑๐๐,๐๐๐	๑๐๐,๐๐๐	๑๐๐,๐๐๐	๑๐๐,๐๐๐	๑๐๐,๐๐๐	สำนักปลัด อบต.
๓	บริหารงาน ทั่วไป	ค่าครุภัณฑ์	ครุภัณฑ์ สำนักงาน	เพื่อเพิ่มประสิทธิภาพ ในการปฏิบัติงานและ บริการประชาชน	พัดลมอุตสาหกรรม(ตั้งพื้น)	๕๐,๐๐๐	๕๐,๐๐๐	๕๐,๐๐๐	๕๐,๐๐๐	๕๐,๐๐๐	สำนักปลัด อบต.
๔	บริหารงาน ทั่วไป	ค่าครุภัณฑ์	ครุภัณฑ์ การเกษตร	เพื่อบริการประชาชน	เครื่องสูบน้ำ เครื่องพ่น หมอกควัน เครื่องพ่นยา ฯลฯ	๑๐๐,๐๐๐	๑๐๐,๐๐๐	๑๐๐,๐๐๐	๑๐๐,๐๐๐	๑๐๐,๐๐๐	สำนักปลัด อบต.
๕	บริหารงาน ทั่วไป	ค่าครุภัณฑ์	ครุภัณฑ์ ยานพาหนะ และขนส่ง	เพื่อใช้ในการบรรทุก หรือสัญจรติดต่อกัน ราชการภายนอก	รถบรรทุก (ดีเซล) ขนาด ๑ ตัน ปริมาตรกระบอกลูกสูบไม่ต่ำกว่า ๒,๔๐๐ ซีซี ขับเคลื่อน ๒ ล้อ แบบดับเบิ้ลแค้น	-	-	-	-	๘๖๘,๐๐๐	สำนักปลัด อบต. ,

ที่	แผนงาน	หมวด	ประเภท	วัตถุประสงค์	เป้าหมาย (ผลผลิตของครุภัณฑ์)	งบประมาณและที่ผ่านมา					หน่วยงาน ที่รับผิดชอบ
						๒๕๖๖ (บาท)	๒๕๖๗ (บาท)	๒๕๖๘ (บาท)	๒๕๖๙ (บาท)	๒๕๗๐ (บาท)	
๖	บริหารงาน ทั่วไป	ค่าครุภัณฑ์	ครุภัณฑ์อื่นๆ	เพื่อเพิ่มประสิทธิภาพ ในการปฏิบัติงานและ บริการประชาชน	จัดซื้อครุภัณฑ์อื่นๆ เช่น เต็นท์ ฯลฯ	๑๐๐,๐๐๐	๑๐๐,๐๐๐	๑๐๐,๐๐๐	๑๐๐,๐๐๐	๑๐๐,๐๐๐	สำนักปลัด อบต.
๗	บริหารงาน ทั่วไป	ค่าครุภัณฑ์	ครุภัณฑ์ ยานพาหนะ และขนส่ง	เพื่อใช้ในการบรรทุก หรือส่งวัสดุติดต่อกับ ราชการภายนอกหรือ การบริการประชาชน	รถบรรทุก (ดีเซล) ขนาด ๓ ตัน ๖ ล้อ ปริมาตรกระบอกล สูบไม่ต่ำกว่า ๓,๐๐๐ ซีซี หรือกำลังเครื่องยนต์สูงสุดไม่ ต่ำกว่า ๘๐ กิโลวัตต์	-	-	-	๑,๑๐๐,๐๐๐	-	สำนักปลัด อบต. ,
๘	เคหะและชุมชน	ค่าครุภัณฑ์	ครุภัณฑ์ ยานพาหนะ และขนส่ง	เพื่อใช้ในการบริการ ประชาชนและบรรทุก ขยะ	รถบรรทุก(ดีเซล) ขนาด ๖ ตัน ๖ ล้อ ปริมาตรกระบอกล สูบไม่ต่ำกว่า ๖,๐๐๐ ซีซี หรือกำลังเครื่องยนต์สูงสุดไม่ ต่ำกว่า ๑๗๐ กิโลวัตต์	-	๒,๕๐๐,๐๐๐	๒,๕๐๐,๐๐๐	-	-	กองช่าง
๙	รักษาความ สงบภายใน	ค่าครุภัณฑ์	ครุภัณฑ์งาน บ้านงานครัว	เพื่อบริการประชาชน ผู้มาติดต่อราชการ	ตู้ทำน้ำเย็น-น้ำร้อน	๑๐,๐๐๐	๑๐,๐๐๐	๑๐,๐๐๐	๑๐,๐๐๐	๑๐,๐๐๐	สำนักปลัด อบต.
๑๐	รักษาความ สงบภายใน	ค่าครุภัณฑ์	ครุภัณฑ์ดับเพลิง	เพื่อเพิ่มประสิทธิ ภาพในการปฏิบัติงาน	จัดซื้อครุภัณฑ์ดับเพลิงต่างๆ ของ อบต.คอนสวรรค์	๒๒,๐๐๐	๒๒,๐๐๐	๒๒,๐๐๐	๒๒,๐๐๐	๒๒,๐๐๐	สำนักปลัด อบต.

ที่	แผนงาน	หมวด	ประเภท	วัตถุประสงค์	เป้าหมาย (ผลผลิตของครุภัณฑ์)	งบประมาณและที่ผ่านมา					หน่วยงาน ที่รับผิดชอบ
						๒๕๖๖ (บาท)	๒๕๖๗ (บาท)	๒๕๖๘ (บาท)	๒๕๖๙ (บาท)	๒๕๗๐ (บาท)	
๑๑	รักษาความ สงบภายใน	ค่าครุภัณฑ์	ครุภัณฑ์โฆษณา และเผยแพร่	เพื่อถ่ายกายประกอบ การปฏิบัติงานราชการ และรักษาความปลอดภัย	กล้อง, เครื่องเล่นซีดี, จอรับ ภาพ, ทีวี, เครื่องมัลติ มีเดีย โปรเจคเตอร์ และอื่นๆ	๑๐๐,๐๐๐	๑๐๐,๐๐๐	๑๐๐,๐๐๐	๑๐๐,๐๐๐	๑๐๐,๐๐๐	สำนักปลัด อบต.
๑๒	รักษาความ สงบภายใน	ค่าครุภัณฑ์	ครุภัณฑ์ คอมพิวเตอร์หรือ อิเล็กทรอนิกส์	เพื่อช่วยรักษาความ ปลอดภัยในหมู่บ้าน ส่วนราชการ สี่แยก หรือจุดเสี่ยงอื่นๆ	จอรับภาพ, กล้องวงจรปิด CCTV , เครื่องบันทึกภาพ และอุปกรณ์อื่น	๑,๐๐๐,๐๐๐	๑,๐๐๐,๐๐๐	๑,๐๐๐,๐๐๐	๑,๐๐๐,๐๐๐	๑,๐๐๐,๐๐๐	สำนักปลัด อบต.
๑๓	การศึกษา	ค่าครุภัณฑ์	ครุภัณฑ์กีฬา	เพื่อช่วยให้เด็กเล็กได้ สร้างพัฒนา การด้าน ร่างกาย ช่วยผ่อนคลาย และสร้างความสนใจใน การเรียนการสอนมากขึ้น	เครื่องเล่นภาคสนามภายใน ศูนย์พัฒนาเด็กเล็กสังกัด อบต.คอนสวรรค์ ฯลฯ	๑๐๐,๐๐๐	๑๐๐,๐๐๐	๑๐๐,๐๐๐	๑๐๐,๐๐๐	๑๐๐,๐๐๐	สำนักปลัด อบต.
๑๔	การศึกษา	ค่าครุภัณฑ์	ครุภัณฑ์กีฬา	เพื่อให้ประชาชนได้ออก กำลังกายและใช้เวลาว่าง ให้เกิดประโยชน์ ส่งเสริม การท่องเที่ยว	เครื่องออกกำลังกาย	๕๐๐,๐๐๐	๕๐๐,๐๐๐	๕๐๐,๐๐๐	๕๐๐,๐๐๐	๕๐๐,๐๐๐	สำนักปลัด อบต.
๑๕	การศึกษา	ค่าครุภัณฑ์	ครุภัณฑ์ คอมพิวเตอร์หรือ อิเล็กทรอนิกส์	เพื่อถ่ายกายประกอบ การปฏิบัติงานราชการ และรักษาความปลอดภัย	จอรับภาพ, กล้องวงจรปิด CCTV , เครื่องบันทึกภาพ และอุปกรณ์อื่น	๑๐๐,๐๐๐	๑๐๐,๐๐๐	๑๐๐,๐๐๐	๑๐๐,๐๐๐	๑๐๐,๐๐๐	สำนักปลัด อบต.

การศึกษา	ค่าครุภัณฑ์	ครุภัณฑ์งาน บ้านงานครัว	เพื่อบริการประชาชน ผู้มาติดต่อราชการ	ตู้ทำน้ำเย็น-น้ำร้อน เครื่อง ซักผ้า	๔๐,๐๐๐	๔๐,๐๐๐	๔๐,๐๐๐	๔๐,๐๐๐	๔๐,๐๐๐	สำนักปลัด อบต.
----------	-------------	----------------------------	---	--	--------	--------	--------	--------	--------	----------------

ที่	แผนงาน	หมวด	ประเภท	วัตถุประสงค์	เป้าหมาย (ผลผลิตของครุภัณฑ์)	งบประมาณและที่ผ่านมา					หน่วยงาน ที่รับผิดชอบ
						๒๕๖๖ (บาท)	๒๕๖๗ (บาท)	๒๕๖๘ (บาท)	๒๕๖๙ (บาท)	๒๕๗๐ (บาท)	
๑๖	เคหะและชุมชน	ค่าครุภัณฑ์	ครุภัณฑ์ ยานพาหนะ และขนส่ง	เพื่อใช้ในการบรรทุก ยก เท และการ บริการประชาชน	รถบรรทุก(ดีเซล) ชนิด ๖ ล้อ กำลังแรงม้าไม่ต่ำกว่า ๑๕๐ แรงม้า ติดตั้งเครื่องทุนแรง (เครนพับ) พร้อมกระเช้าซ่อม ไฟฟ้า	๒,๖๕๐,๐๐๐	-	๒,๖๕๐,๐๐๐	-	๒,๖๕๐,๐๐๐	กองช่าง
๑๗	เคหะและชุมชน	ค่าครุภัณฑ์	ครุภัณฑ์ ยานพาหนะ และขนส่ง	เพื่อใช้ในการบรรทุก ยก เท หรือการ บริการประชาชน	รถบรรทุกขยะ ขนาด ๑ ตัน ปริมาตรกระบอกลูกสูบไม่ต่ำ กว่า ๒,๔๐๐ ซีซี หรือกำลัง เครื่องยนต์สูงสุดไม่ต่ำกว่า ๑๑๐ กิโลวัตต์	๑,๐๐๐,๐๐๐	๑,๐๐๐,๐๐๐	๑,๐๐๐,๐๐๐	๑,๐๐๐,๐๐๐	๑,๐๐๐,๐๐๐	กองช่าง
๑๘	เคหะและชุมชน	ค่าครุภัณฑ์	ครุภัณฑ์ ยานพาหนะ และขนส่ง	เพื่อใช้ในการบรรทุก ยก เท หรือการ บริการประชาชน	รถบรรทุกขยะ(ดีเซล) ขนาด ๖ ตัน ๖ ล้อ ปริมาตร กระบอกลูกสูบไม่ต่ำกว่า ๖,๐๐๐ ซีซี หรือกำลัง เครื่องยนต์สูงสุดไม่ต่ำกว่า ๑๗๐ กิโลวัตต์	๒,๕๐๐,๐๐๐	๒,๕๐๐,๐๐๐	๒,๕๐๐,๐๐๐	๒,๕๐๐,๐๐๐	๒,๕๐๐,๐๐๐	กองช่าง
รวม						๖,๓๗๙,๖๙๘	๖,๒๒๙,๗๐๑	๘,๘๗๙,๗๐๔	๔,๘๒๙,๗๐๗	๗,๒๔๗,๗๑๐	



ประกาศองค์การบริหารส่วนตำบลคอนสวรรค์
เรื่อง ประกาศใช้แผนพัฒนาท้องถิ่น (พ.ศ. ๒๕๖๖-๒๕๗๐)

ด้วยองค์การบริหารส่วนตำบลคอนสวรรค์ ได้จัดทำแผนพัฒนาท้องถิ่น (พ.ศ. ๒๕๖๖-๒๕๗๐) ตามหนังสือกระทรวงมหาดไทย ด่วนที่สุด ที่ มท ๐๘๑๐.๓/ว ๗๔๖๗ ลงวันที่ ๑๔ ธันวาคม ๒๕๖๓ เรื่อง แนวทางการจัดทำแผนพัฒนาขององค์กรปกครองส่วนท้องถิ่น (พ.ศ. ๒๕๖๖-๒๕๗๐) เพื่อให้แผนพัฒนาท้องถิ่นมีความสอดคล้องและเชื่อมโยงกับแผนพัฒนาจังหวัด แผนพัฒนากลุ่มจังหวัด รวมทั้งแผนปฏิบัติราชการประจำปีจังหวัด แผนปฏิบัติราชการประจำปีกลุ่มจังหวัด ตลอดจนสามารถบูรณาการแผนงาน/โครงการ/กิจกรรม และงบประมาณในพื้นที่ได้อย่างมีประสิทธิภาพ เพื่อให้การปฏิบัติงานตามอำนาจหน้าที่ขององค์การบริหารส่วนตำบลคอนสวรรค์ เป็นไปเพื่อประโยชน์สุขของประชาชน โดยใช้วิธีการบริหารกิจการบ้านเมืองที่ดีและได้คำนึงถึงการมีส่วนร่วมของประชาชนในการจัดทำแผนพัฒนาท้องถิ่น อันจะก่อให้เกิดประโยชน์สูงสุดให้กับประชาชน และสภาองค์การบริหารส่วนตำบลคอนสวรรค์ ได้พิจารณาแล้วมีมติเห็นชอบแผนพัฒนาท้องถิ่น (พ.ศ. ๒๕๖๖-๒๕๗๐) ในการประชุมสภาองค์การบริหารส่วนตำบลคอนสวรรค์ สมัยวิสามัญ สมัยที่ ๑ ครั้งที่ ๒ ประจำปี ๒๕๖๔ เมื่อวันที่ ๒๓ กันยายน ๒๕๖๔ แล้วนั้น

เพื่อให้เป็นไปตามระเบียบกระทรวงมหาดไทยว่าด้วยการจัดทำแผนพัฒนาขององค์กรปกครองส่วนท้องถิ่น พ.ศ. ๒๕๔๘ และแก้ไขเพิ่มเติม(ฉบับที่ ๓) พ.ศ. ๒๕๖๑ ข้อ ๑๗ และ ข้อ ๒๔ จึงประกาศใช้แผนพัฒนาท้องถิ่น (พ.ศ. ๒๕๖๖ - ๒๕๗๐) ขององค์การบริหารส่วนตำบลคอนสวรรค์ เพื่อใช้เป็นกรอบในการจัดทำงบประมาณรายจ่ายประจำปี งบประมาณรายจ่ายเพิ่มเติม งบประมาณจากเงินสะสม งบประมาณตามแผนความต้องการของงบประมาณเพื่อการพัฒนาองค์การบริหารส่วนตำบลคอนสวรรค์ เงินอุดหนุนเฉพาะกิจ และงบประมาณเงินอุดหนุนให้แก่หน่วยงานอื่น รวมทั้งวางแนวทางเพื่อให้มีการปฏิบัติให้บรรลุวัตถุประสงค์ตามโครงการที่กำหนดไว้ในแผนพัฒนาท้องถิ่น (พ.ศ. ๒๕๖๖-๒๕๗๐) ต่อไป

จึงประกาศมาให้ทราบโดยทั่วกัน

ประกาศ ณ วันที่ ๒๙ เดือน กันยายน พ.ศ. ๒๕๖๔

(นายชัยรัตน์ แก่นท้าว)

นายกองค์การบริหารส่วนตำบลคอนสวรรค์